

Διακήρυξη επαναληπτικού, ανοικτού, δημόσιου, διεθνούς, τακτικού, ηλεκτρονικού διαγωνισμού με σφραγισμένες προσφορές, με κριτήριο κατακύρωσης την πλέον συμφέρουσα από οικονομικής άποψης προσφορά, για την ανακήρυξη αναδόχου για τη σύναψη σύμβασης υπηρεσιών με αντικείμενο την εκμετάλλευση του φοιτητικού μαγειρείου - εστιατορίου (των χώρων παραγωγής και διανομής του φοιτητικού συσσιτίου) της Πανεπιστημιακής Φοιτητικής Λέσχης του Αριστοτελείου Πανεπιστημίου Θεσσαλονίκης

Διακήρυξη αριθ. 93/2016

Ελληνική Δημοκρατία
Υπουργείο Παιδείας, Έρευνας &
Θρησκευμάτων
Πανεπιστημιακή Φοιτητική Λέσχη Α.Π.Θ.
Τμήμα Διαχείρισης Ποιότητας
Γραφείο Διαγωνισμών

Θεσσαλονίκη, 08.06.2016

Αριθ. Πρωτ. 2069

Ελληνική Δημοκρατία
Υπουργείο Παιδείας, Έρευνας & Θρησκευμάτων
Πανεπιστημιακή Φοιτητική Λέσχη Α.Π.Θ.

Τμήμα Διαχείρισης Ποιότητας
Γραφείο Διαγωνισμών
Τηλ. : 2310/992-610, 992-619
Fax: 2310/207-432, 209-406

Δ Ι Α Κ Η Ρ Υ Ξ Η

Επαναληπτικού, ανοικτού, δημόσιου, διεθνούς, τακτικού, ηλεκτρονικού διαγωνισμού με σφραγισμένες προσφορές και κριτήριο κατακύρωσης την πλέον συμφέρουσα από οικονομικής άποψης προσφορά, για την ανακήρυξη αναδόχου για τη σύναψη σύμβασης υπηρεσιών με αντικείμενο την εκμετάλλευση του φοιτητικού μαγειρείου - εστιατορίου (των χώρων παραγωγής και διανομής του φοιτητικού συσσιτίου) της Πανεπιστημιακής Φοιτητικής Λέσχης του Αριστοτελείου Πανεπιστημίου Θεσσαλονίκης, ενδεικτικού προϋπολογισμού έξι εκατομμυρίων διακοσίων τριανταπέντε χιλιάδων πεντακοσίων ευρώ (6.235.500,00€) πλέον Φ.Π.Α. 24%, ήτοι ενδεικτικού προϋπολογισμού επτά εκατομμυρίων επτακοσίων τριάντα δύο χιλιάδων, είκοσι ευρώ (7.732.020,00€) συμπεριλαμβανομένου Φ.Π.Α., διάρκειας δύο ετών από 01.01.2017 έως 31.12.2018, ή άλλως από την υπογραφή της σύμβασης μέχρι 31.12.2018.

Πίνακας Περιεχομένων

ΑΡΘΡΟ 1. ΑΝΤΙΚΕΙΜΕΝΟ ΤΗΣ ΔΙΑΚΗΡΥΞΗΣ – ΓΕΝΙΚΕΣ ΠΛΗΡΟΦΟΡΙΕΣ ΚΑΙ ΒΑΣΙΚΟΙ ΟΡΟΙ.....	6
1.1 Αντικείμενο της διακήρυξης	6
1.2 Αναλυτική Περιγραφή Έργου	7
1.3 Βασικοί όροι.....	7
1.4 Αποζημίωση αναδόχου.....	14
ΑΡΘΡΟ 2. ΔΙΚΑΙΩΜΑ ΣΥΜΜΕΤΟΧΗΣ	14
ΑΡΘΡΟ 3. ΚΑΤΑΡΤΙΣΗ - ΥΠΟΒΟΛΗ ΠΡΟΣΦΟΡΩΝ	14
3.1 Τρόπος και γλώσσα σύνταξης	14
3.2 Κατάρτιση και Υποβολή Ηλεκτρονικών Προσφορών	14
3.3 Τρόπος ηλεκτρονικής υποβολής φακέλου προσφοράς	16
3.4 (Υπο)φάκελος "Δικαιολογητικά Συμμετοχής – Τεχνική Προσφορά"	16
3.4.1 Δικαιολογητικά Συμμετοχής	17
3.4.2 Τεχνική Προσφορά	18
<i>Α' ΟΜΑΔΑ Επαγγελματικής Ικανότητας & Εγγύησης Εκτέλεσης του Έργου</i>	18
α) Κατάλογο συμβάσεων παρόμοιων υπηρεσιών μαζικής σίτισης.....	18
<i>Β' ΟΜΑΔΑ Τεχνικών Προδιαγραφών, Ποιότητας, Κάλυψης και Προσφοράς</i>	19
3.5 (Υπο)φάκελος "Οικονομική Προσφορά"	20
3.6 Επιπλέον όροι σχετικά με την υποβολή προσφορών	20
ΑΡΘΡΟ 4. ΔΙΚΑΙΟΛΟΓΗΤΙΚΑ ΚΑΤΑΚΥΡΩΣΗΣ	21
ΑΡΘΡΟ 5. ΛΟΙΠΕΣ ΥΠΟΧΡΕΩΣΕΙΣ - ΔΙΕΥΚΡΙΝΙΣΕΙΣ ΣΧΕΤΙΚΑ ΜΕ ΤΗΝ ΥΠΟΒΟΛΗ ΔΙΚΑΙΟΛΟΓΗΤΙΚΩΝ.....	24
(ΣΥΜΜΕΤΟΧΗΣ ΚΑΙ ΚΑΤΑΚΥΡΩΣΗΣ)	24
5.1 Ειδικές διευκρινίσεις	24
5.2 Εκπροσώπηση	24
5.3 Συμπλήρωση Δικαιολογητικών	24
ΑΡΘΡΟ 6. ΙΣΧΥΣ ΤΩΝ ΠΡΟΣΦΟΡΩΝ	24
ΑΡΘΡΟ 7. ΕΓΓΥΗΣΕΙΣ	25
7.1 Εγγυητικές επιστολές	25
7.1.1 Εγγύηση συμμετοχής στο διαγωνισμό.....	25
7.1.2 Εγγύηση καλής εκτέλεσης της σύμβασης.....	26
ΑΡΘΡΟ 8.....	26
ΔΙΑΔΙΚΑΣΙΑ ΔΙΕΝΕΡΓΕΙΑΣ ΔΙΑΓΩΝΙΣΜΟΥ.....	26
8.1 Διευκρινίσεις Διακήρυξης - Προσφορών.....	26
8.2 Διαδικασία Αποσφράγισης Προσφορών	26
ΑΡΘΡΟ 9. ΔΙΑΔΙΚΑΣΙΑ ΑΞΙΟΛΟΓΗΣΗΣ ΠΡΟΣΦΟΡΩΝ ΜΕ.....	28
ΚΡΙΤΗΡΙΟ ΚΑΤΑΚΥΡΩΣΗΣ ΤΗ ΣΥΜΦΕΡΟΤΕΡΗ ΠΡΟΣΦΟΡΑ.....	28
9.1 Τρόπος αξιολόγησης και βαθμολόγησης προσφορών.....	28
9.2 Διευκρινίσεις για τον τρόπο αξιολόγησης και βαθμολόγησης.....	29
ΑΡΘΡΟ 10. ΑΠΟΤΕΛΕΣΜΑ – ΚΑΤΑΚΥΡΩΣΗ.....	34

ΑΡΘΡΟ 11. ΔΙΟΙΚΗΤΙΚΕΣ ΠΡΟΣΦΥΓΕΣ - ΑΣΦΑΛΙΣΤΙΚΑ ΜΕΤΡΑ	34
ΑΡΘΡΟ 12. ΚΑΤΑΡΤΙΣΗ ΣΥΜΒΑΣΗΣ - ΕΓΓΥΗΣΗ ΚΑΛΗΣ ΕΚΤΕΛΕΣΗΣ	35
ΑΡΘΡΟ 13. ΛΗΞΗ ΣΥΜΒΑΣΗΣ	36
ΑΡΘΡΟ 14. ΠΛΗΡΩΜΕΣ	36
ΑΡΘΡΟ 15. ΕΚΠΤΩΣΗ ΑΝΑΔΟΧΟΥ	37
ΑΡΘΡΟ 16. ΛΟΙΠΟΙ ΟΡΟΙ	37
ΠΑΡΑΡΤΗΜΑ Α'	
Α1. ΕΝΔΕΙΚΤΙΚΟΙ ΠΙΝΑΚΕΣ ΠΡΟΣΦΕΡΟΜΕΝΩΝ ΓΕΥΜΑΤΩΝ	38
Α2. ΕΙΔΙΚΟΙ ΟΡΟΙ - ΠΡΟΔΙΑΓΡΑΦΕΣ ΠΟΙΟΤΗΤΑΣ ΠΡΩΤΩΝ ΥΛΩΝ ΚΑΙ ΤΡΟΦΙΜΩΝ	44
ΠΑΡΑΡΤΗΜΑ Β' ΕΝΔΕΙΚΤΙΚΟ ΕΒΔΟΜΑΔΙΑΙΟ ΠΡΟΓΡΑΜΜΑ ΦΟΙΤΗΤΙΚΟΥ ΣΥΣΣΙΤΙΟΥ ΓΙΑ ΤΟΥΣ ΘΕΡΙΝΟΥΣ ΜΗΝΕΣ	52
ΠΑΡΑΡΤΗΜΑ Γ' ΥΠΟΔΕΙΓΜΑΤΑ ΕΓΓΥΗΤΙΚΩΝ ΕΠΙΣΤΟΛΩΝ	53
Α. ΕΓΓΥΗΤΙΚΗ ΕΠΙΣΤΟΛΗ ΣΥΜΜΕΤΟΧΗΣ	53
Β. ΕΓΓΥΗΤΙΚΗ ΕΠΙΣΤΟΛΗ ΚΑΛΗΣ ΕΚΤΕΛΕΣΗΣ	54
ΠΑΡΑΡΤΗΜΑ Δ' ΥΠΟΔΕΙΓΜΑ ΟΙΚΟΝΟΜΙΚΗΣ ΠΡΟΣΦΟΡΑΣ	55
ΠΑΡΑΡΤΗΜΑ Ε' ΥΠΟΔΕΙΓΜΑ ΣΧΕΔΙΟΥ ΣΥΜΒΑΣΗΣ	56
ΠΑΡΑΡΤΗΜΑ Στ' ΚΑΤΑΛΟΓΟΣ ΕΞΟΠΛΙΣΜΟΥ ΤΗΣ Π.Φ. ΛΕΣΧΗΣ	66
ΠΑΡΑΡΤΗΜΑ Ζ' ΚΑΤΟΨΕΙΣ Π.Φ. ΛΕΣΧΗΣ	68

Έχοντας υπόψιν τις περί δημοσίων συμβάσεων διατάξεις, και ιδίως τις κάτωθι όπως εκάστοτε ισχύουν:

A.

1. Του Ν.Δ. 496/1974 "Περί Λογιστικού των Νομικών Προσώπων Δημοσίου Δικαίου (ΦΕΚ 204 Α')".
2. Του Π.Δ. 387/1983 "Λειτουργία, Οργάνωση, Διοίκηση Φοιτητικών Ιεσχών στα Ανώτατα Εκπαιδευτικά Ιδρύματα και παροχή δωρεάν σίτισης στους φοιτητές αυτών" (ΦΕΚ 141 Α'), όπως τροποποιήθηκε με το Π.Δ. 143/1990 (ΦΕΚ 55 Α'/10-4-1990).
3. Του Ν. 2286/95 "Προμήθειες του δημοσίου τομέα και ρυθμίσεις συναφών θεμάτων" (ΦΕΚ 19Α).
4. Του Ν. 3310/2005 "Μέτρα για τη διασφάλιση της διαφάνειας και την αποτροπή καταστρατηγήσεων κατά τη διαδικασία σύναψης δημοσίων συμβάσεων" (ΦΕΚ 30Α), όπως τροποποιήθηκε με τις διατάξεις του Ν. 3414/2005 "Τροποποίηση του Ν. 3310/2005 (ΦΕΚ 279 Α')" και της υπ' αριθμ. 2097/23-08-2007 κοινής ΥΑ των Υπουργών Ανάπτυξης και Επικρατείας "Δικαιολογητικά για την τήρηση των μητρώων του Ν. 3310/2005, όπως τροποποιήθηκε με το Ν.3414/2005".
5. Της Οδηγίας 2004/18/ΕΚ του Ευρωπαϊκού Κοινοβουλίου και του Συμβουλίου της 31ης Μαρτίου 2004, περί συντονισμού των διαδικασιών σύναψης δημοσίων συμβάσεων, έργων, προμηθειών και υπηρεσιών, όπως τροποποιήθηκε με την Οδηγία 2005/51/ΕΚ.
6. Του Π.Δ. 60/2007 (ΦΕΚ 64/16-3-2007 τ. Α') Προσαρμογή της Ελληνικής Νομοθεσίας στις διατάξεις της Οδηγίας 2004/18/ΕΚ "περί συντονισμού των διαδικασιών σύναψης δημοσίων συμβάσεων έργων, προμηθειών και υπηρεσιών", όπως τροποποιήθηκε με την Οδηγία 2005/51/ΕΚ της Επιτροπής και την Οδηγία 2005/75/ΕΚ του Ευρωπαϊκού Κοινοβουλίου και του Συμβουλίου της 16ης Νοεμβρίου 2005 (ΦΕΚ 64 Α').
7. Του Π.Δ. 118/2007 "Περί κανονισμού Προμηθειών Δημοσίου {Κ.Π.Δ.}(ΦΕΚ 150 Α')".
8. Του άρθρου 8 του Ν. 2741/1999 "Ενιαίος Φορέας Ελέγχου Τροφίμων, άλλες ρυθμίσεις θεμάτων του ΥΠ.ΑΝ." (ΦΕΚ 199 Α'), όπως τροποποιήθηκε με το άρθρο 12 παρ. 27 του Ν. 3310/2005 (ΦΕΚ 30 Α').
10. Του Ν. 3886/2010 περί Δικαστικής προστασίας κατά τη σύναψη δημοσίων συμβάσεων - Εναρμόνισης της ελληνικής νομοθεσίας με την Οδηγία 89/665/ΕΟΚ του Συμβουλίου της 21ης Ιουνίου 1989 (L 395) και την Οδηγία 92/13/ΕΟΚ του Συμβουλίου της 25ης Φεβρουαρίου 1992 (L 76), όπως τροποποιήθηκαν με την Οδηγία 2007/66/ΕΚ του Ευρωπαϊκού Κοινοβουλίου και του Συμβουλίου της 11ης Δεκεμβρίου 2007 (L 335) (ΦΕΚ 173/Α'/30-9-2010).
11. Της υπ' αριθ. Φ547452/Β3/15-5-2007 Κοινής Υπουργικής Απόφασης των Υπουργών Οικονομικών και Εθνικής Παιδείας και Θρησκευμάτων (ΦΕΚ 836/Β') με την οποία αυξήθηκε η τιμή του ημερησίου σιτηρεσίου των δικαιούμενων δωρεάν σίτισης φοιτητών στο ποσό των 1,80€ πλέον Φ.Π.Α.
12. Του Β.Δ. 26/1960 (ΦΕΚ Α' 8/11-1-1961), όπως τροποποιήθηκε με το Π.Δ. 207/2005 "Οργανισμός Π.Φ. Λέσχης".
13. Του Π.Δ. 82/1996 "Ονομαστικοποίηση των μετοχών Ελληνικών Ανωνύμων Εταιριών που μετέχουν στις διαδικασίες ανάληψης έργων ή προμηθειών του Δημοσίου ή των νομικών προσώπων του ευρύτερου δημόσιου τομέα".
14. Του Ν. 4013/2011 (ΦΕΚ Α' 204/15.09.2011) "Σύσταση Ενιαίας Ανεξάρτητης Αρχής Δημοσίων Συμβάσεων και κεντρικού ηλεκτρονικού μητρώου δημοσίων συμβάσεων – Αντικατάσταση του 6^{ου} κεφαλαίου του ν. 3588/2007 (πρωχευτικός κώδικας) – Προπρωχευτική διαδικασία εξυγίανσης και άλλες διατάξεις".
15. Του Ν. 4250/2014 (ΦΕΚ Α' 74/26.03.2014) "Διοικητικές Απλουστεύσεις Καταργήσεις, Συγχωνεύσεις Νομικών Προσώπων και Υπηρεσιών του Δημοσίου Τομέα Τροποποίηση Διατάξεων του Π.Δ. 318/1992 (Α' 161) και λοιπές ρυθμίσεις".
16. Του Ν. 4270/2014 (ΦΕΚ Α' 143/28-6-2014) "Αρχές δημοσιονομικής διαχείρισης και εποπτείας (ενσωμάτωση της Οδηγίας 2011/85/ΕΕ) - Δημόσιο λογιστικό και άλλες διατάξεις".

17. Του Ν. 4281/2014 (ΦΕΚ Α' 160/08.08.2014) "Μέτρα στήριξης και ανάπτυξης της ελληνικής οικονομίας, οργανωτικά θέματα Υπουργείου Οικονομικών και άλλες διατάξεις".
 18. Του Ν. 4152/2013 (ΦΕΚ Α' 107/09.05.2013) – ΠΑΡΑΓΡΑΦΟΣ Ζ' "Προσαρμογή της Ελληνικής Νομοθεσίας στην Οδηγία 2011/7 της 16ης Φεβρουαρίου 2011 για την καταπολέμηση των καθυστερήσεων πληρωμών στις εμπορικές συναλλαγές" όπως ισχύει.
 19. Του Ν. 4155/2016 (ΦΕΚ/Α/29.05.2013) "Εθνικό Σύστημα Ηλεκτρονικών Δημοσίων Συμβάσεων και άλλες διατάξεις".
 20. Του Ν. 4172/2013 (ΦΕΚ Α' 167/23.07.2013) "Φορολογία εισοδήματος, επείγοντα μέτρα εφαρμογής του ν.4046/2012 του ν.4093/2012 και του ν.4127/2013 και άλλες διατάξεις", όπως τροποποιήθηκε, και ισχύει.
 21. Κάθε άλλη διάταξη της ευρωπαϊκής ή εθνικής νομοθεσίας ή εγκύκλιο κατά το μέρος που αφορά τον παρόντα διαγωνισμό.
- Β.**
1. Την υπ' αριθ.πρωτ. 19175/05-02-2016/Β2 (ΑΔΑ: 7ΨΛ04653ΠΣ-1ΨΖ) "Έγκριση ανάληψης υποχρέωσης για επόμενα οικονομικά έτη (ΚΑΕ2631) της Πανεπιστημιακής Φοιτητικής Λέσχης του Α.Π.Θ." του Υπουργού Παιδείας, Έρευνας και Θρησκευμάτων.
 2. Την υπ' αριθ.πρωτ. 83006/24-05-2016/Β2 (ΑΔΑ: Ω8Ξ44653ΠΣ-ΑΧ5) "Έγκριση ανάληψης υποχρέωσης για επόμενα οικονομικά έτη (ΚΑΕ 2631) της Πανεπιστημιακής Φοιτητικής Λέσχης του Α.Π.Θ." του Υπουργού Παιδείας, Έρευνας και Θρησκευμάτων.
 3. Την απόφαση που λήφθηκε στην υπ' αριθ. 1142/26.05.2016 συνεδρίαση του Δ.Σ. της Π.Φ. Λέσχης του Α.Π.Θ. (ΑΔΑ: 7ΡΡΧΟΡΛΨ-6ΛΣ).

Π Ρ Ο Κ Η Ρ Υ Ξ Σ Ο Υ Μ Ε

Επαναληπτικό, ανοικτό, δημόσιο, διεθνή, τακτικό, ηλεκτρονικό διαγωνισμό με σφραγισμένες προσφορές, με κριτήριο κατακύρωσης την πλέον συμφέρουσα από οικονομικής άποψης προσφορά, για την ανακήρυξη αναδόχου για τη σύναψη σύμβασης υπηρεσιών με αντικείμενο την εκμετάλλευση του μαγειρείου - εστιατορίου (των χώρων παραγωγής και διανομής του φοιτητικού συσσιτίου) της Πανεπιστημιακής Φοιτητικής Λέσχης του Αριστοτελείου Πανεπιστημίου Θεσσαλονίκης, για τη σίτιση περίπου έξι χιλιάδων διακοσίων πενήντα (6.250) φοιτητών, κατά τη διάρκεια του ακαδημαϊκού έτους και περίπου τριακοσίων (300) φοιτητών κατά τους θερινούς μήνες (διακοσίων φοιτητών κατά το μήνα Ιούλιο και εκατό φοιτητών κατά το μήνα Αύγουστο), ενδεικτικού προϋπολογισμού έξι εκατομμυρίων διακοσίων τριανταπέντε χιλιάδων πεντακοσίων ευρώ (6.235.500,00€) πλέον Φ.Π.Α. 24%, ήτοι ενδεικτικού προϋπολογισμού επτά εκατομμυρίων επτακοσίων τριάντα δύο χιλιάδων είκοσι ευρώ (7.732.020,00€) συμπεριλαμβανομένου Φ.Π.Α. διάρκειας δύο ετών από 01.01.2017 έως 31.12.2018 ή άλλως από την υπογραφή της σύμβασης μέχρι 31.12.2018, με ανάλογη απομείωση του ως άνω ποσού.

Ο αριθμός των φοιτητών δύναται να μειωθεί ή να αυξηθεί μέχρι 20% ανάλογα με τις ανάγκες και κατόπιν σχετικής τεκμηρίωσης, με αντίστοιχη μείωση ή αύξηση του ενδεικτικού προϋπολογισμού μέχρι του ποσού του ενός εκατομμυρίου πεντακοσίων τριάντα τεσσάρων χιλιάδων πεντακοσίων ευρώ (1.534.500,00€) για τα δύο έτη συμπεριλαμβανομένου Φ.Π.Α.

Ο διαγωνισμός θα πραγματοποιηθεί με χρήση της πλατφόρμας του Εθνικού Συστήματος Ηλεκτρονικών Δημοσίων Συμβάσεων (ΕΣΗΔΗΣ) μέσω της διαδικτυακής πύλης www.promitheus.gov.gr του συστήματος (α.α. συστήματος: 24792).

Οι προσφορές υποβάλλονται από τους οικονομικούς φορείς **ηλεκτρονικά**, μέσω της διαδικτυακής πύλης www.promitheus.gov.gr, του ΕΣΗΔΗΣ, μέχρι την καταληκτική ημερομηνία και ώρα που ορίζει η παρούσα, στην Ελληνική γλώσσα, σε ηλεκτρονικό φάκελο, σύμφωνα με τα αναφερόμενα στο Ν.4155/13 (ΦΕΚ/Α/29.05.2013), άρθρο11 της Υ.Α.Π1/2390/2013 (ΦΕΚ/Β/2677/21.10.2013) "Τεχνικές λεπτομέρειες και

διαδικασίες λειτουργίας του Εθνικού Συστήματος Ηλεκτρονικών Συμβάσεων (ΕΣΗΔΗΣ)” και στο ΠΔ 60/07. Τα πρωτότυπα έγγραφα θα κατατίθενται στο Πρωτόκολλο της Π.Φ. Λέσχης, εντός τριών (3) εργάσιμων ημερών από την ηλεκτρονική υποβολή.

Η καταληκτική ημερομηνία ηλεκτρονικής υποβολής των προσφορών είναι η 18.07.2016, ημέρα Δευτέρα και ώρα 04:00μ.μ. Μετά την παρέλευση της παραπάνω καταληκτικής ημερομηνίας και ώρας, δεν υπάρχει η δυνατότητα υποβολής προσφοράς στο Σύστημα. Οι προσφορές θα αποσφραγισθούν τέσσερις (4) εργάσιμες ημέρες μετά την παραπάνω καταληκτική ημερομηνία υποβολής προσφορών.

Η διαδικασία ηλεκτρονικής αποσφράγισης θα λάβει χώρα στις **22.07.2016, ημέρα Παρασκευή και ώρα 11:00π.μ.**

Αρμόδια για τη διενέργεια του διαγωνισμού είναι η Επιτροπή αποσφράγισης και αξιολόγησης αποτελεσμάτων του Διαγωνισμού (εφεξής Επιτροπή).

Αποστολή της περίληψης της διακήρυξης του διαγωνισμού στην Υπηρεσία Επίσημων Εκδόσεων της Ευρωπαϊκής Ένωσης στις 31.05.2016.

Ο διαγωνισμός θα διενεργηθεί κατόπιν κανονικής προθεσμίας 45 ημερών, δεδομένου ότι: α) η Αναθέτουσα Αρχή παρέχει με ηλεκτρονικό μέσο ελεύθερη, άμεση και πλήρη πρόσβαση στα τεύχη του διαγωνισμού και β) η ειδική περιληπτική Διακήρυξη καταρτίστηκε και αποστάλθηκε με ηλεκτρονικό μέσο στην Υπηρεσία Εκδόσεων των Ευρωπαϊκών Κοινοτήτων (σχετ. παρ. 5 και 6 του άρθρου 32 του Π.Δ. 60/2007). Η προθεσμία αυτή ορίζεται από την ημερομηνία αποστολής της περίληψης της Διακήρυξης αυτής στην Υπηρεσία Επίσημων Εκδόσεων των Ευρωπαϊκών Κοινοτήτων για δημοσίευση στην Επίσημη Εφημερίδα της Ευρωπαϊκής Ένωσης (ΕΕ).

Το πλήρες σώμα της Διακήρυξης θα αναρτηθεί στη διαδικτυακή πύλη του Εθνικού Συστήματος Ηλεκτρονικών Δημοσίων Συμβάσεων (ΕΣΗΔΗΣ), στο Κεντρικό Ηλεκτρονικό Μητρώο Δημοσίων Συμβάσεων (ΚΗΜΔΗΣ) τα οποία τηρούνται στην ηλεκτρονική διεύθυνση: www.promitheus.gov.gr, στο πρόγραμμα ΔΙΑΥΓΕΙΑ στην ηλεκτρονική διεύθυνση www.diaugeia.gov.gr και στο δικτυακό τόπο της αναθέτουσας αρχής: www.auth.gr/news/tenders_pfl.

Περίληψη της παρούσας θα δημοσιευτεί στο Φύλλο της Εφημερίδας της Κυβερνήσεως, σε δύο οικονομικές εφημερίδες, σε μία τοπική και στο Νομαρχιακό τύπο. Επίσης, περίληψη της παρούσας θα αναρτηθεί στον πίνακα ανακοινώσεων του Τεχνικού Επιμελητηρίου Θεσσαλονίκης, του Βιομηχανικού και Εμπορικού Επιμελητηρίου Θεσσαλονίκης, του Βιοτεχνικού & Επαγγελματικού Επιμελητηρίου Θεσσαλονίκης, του Συνδέσμου Ελλήνων Βιομηχάνων Θεσσαλονίκης και της Γενικής Συνομοσπονδίας Επαγγελματιών Βιοτεχνών Ελλάδος Αθήνας.

Όσον αφορά τα έξοδα δημοσίευσης ισχύουν τα οριζόμενα στην κείμενη νομοθεσία.

ΑΡΘΡΟ 1.

ΑΝΤΙΚΕΙΜΕΝΟ ΤΗΣ ΔΙΑΚΗΡΥΞΗΣ – ΓΕΝΙΚΕΣ ΠΛΗΡΟΦΟΡΙΕΣ ΚΑΙ ΒΑΣΙΚΟΙ ΟΡΟΙ

1.1 Αντικείμενο της διακήρυξης

Αντικείμενο της διακήρυξης είναι η σύναψη σύμβασης υπηρεσιών με τρίτο για την εκμετάλλευση του φοιτητικού μαγειρείου - εστιατορίου (χώρων παρασκευής και διανομής του φοιτητικού συσσιτίου) της Πανεπιστημιακής Φοιτητικής Λέσχης του Α.Π.Θ. για τη σίτιση περίπου 6.250 φοιτητών του Αριστοτελείου Πανεπιστημίου Θεσσαλονίκης, κατά τη διάρκεια του ακαδημαϊκού έτους (πλην διακοπών Χριστουγέννων και Πάσχα και θερινών μηνών) και περίπου τριακοσίων φοιτητών κατά τους θερινούς μήνες (διακοσίων περίπου φοιτητών το μήνα Ιούλιο και εκατό περίπου φοιτητών το μήνα Αύγουστο), για χρονικό διάστημα από 01.01.2017 έως 31.12.2018, ή άλλως από την υπογραφή της σύμβασης μέχρι 31.12.2018.

Κατά τους θερινούς μήνες (Ιούλιο και Αύγουστο) η σίτιση αφορά φοιτητές που πραγματοποιούν εκπαιδευτική άσκηση και δικαιούνται σίτισης, στα Πανεπιστημιακά Δάση Πετρουλίου Τρικάλων και Ταξιάρχη Χαλκιδικής.

Κατά τη διάρκεια ισχύος της σύμβασης η αναθέτουσα αρχή διατηρεί το δικαίωμα μείωσης ή

αύξησης του συμβατικού αντικειμένου (του αριθμού των φοιτητών) ανάλογα με τις ανάγκες της υπηρεσίας, έως του ποσοστού 20% κατόπιν σχετικής τεκμηρίωσης με απόφαση του Δ.Σ. της Π.Φ. Λέσχης, με αντίστοιχη μείωση ή αύξηση του ενδεικτικού προϋπολογισμού. Στην περίπτωση της αύξησης προβλέπεται συμπληρωματικός προϋπολογισμός για τη σίτιση των φοιτητών Α.Π.Θ. κατά τη διετία 2017-2018 ποσού εξακοσίων δεκαοκτώ χιλιάδων επτακοσίων πενήντα ευρώ (618.750,00€) ανά έτος, ήτοι συνολικά ενός εκατομμυρίου διακοσίων τριάντα επτά χιλιάδων πεντακοσίων ευρώ (1.237.500€) πλέον Φ.Π.Α., ή ενός εκατομμυρίου πεντακοσίων τριάντα τεσσάρων χιλιάδων πεντακοσίων ευρώ (1.534.500,00€), συμπεριλαμβανομένου Φ.Π.Α. 24%, σε βάρος του Κ.Α.Ε. 2631 του προϋπολογισμού της Π.Φ. Λέσχης οικονομικών ετών 2017 και 2018.

Σε περίπτωση μετατροπής του δημοσίου χαρακτήρα της Π.Φ. Λέσχης ή οποιασδήποτε άλλης μεταβολής (π.χ. αδυναμία χρηματοδότησης της Υπηρεσίας, μεταβολή του τρόπου κάλυψης της σχετικής ανάγκης κ.λπ.) είναι δυνατή η διακοπή της σύμβασης πριν από τη λήξη της, χωρίς καμία αξίωση αποζημίωσης του αναδόχου από την Π.Φ. Λέσχη.

1.2 Αναλυτική Περιγραφή Έργου

1.2.1 Ο ανάδοχος θα αναλάβει το έργο της εκμετάλλευσης του φοιτητικού μαγειρείου - εστιατορίου (χώροι παραγωγής και διανομής του φοιτητικού συσσιτίου) της Π.Φ. Λέσχης του Α.Π.Θ. και ειδικότερα την προμήθεια υλικών και την παρασκευή και παροχή του συσσιτίου στους φοιτητές του Α.Π.Θ. με το σύστημα της αυτοεξυπηρέτησης (self service). Ο ανάδοχος υποχρεούται επιπλέον να διανέμει με κατάλληλα μεταφορικά μέσα συσσίτιο στις σχολές του Α.Π.Θ. εντός της Περιφέρειας Θεσσαλονίκης και εκτός Πανεπιστημιούπολης και ειδικότερα: στη Θέρμη, στη Σταυρούπολη, στο αγρόκτημα Α.Π.Θ. και στις Κτηνιατρικές Κλινικές. Επιπλέον, ο ανάδοχος κατά τους θερινούς μήνες (Ιούλιο και Αύγουστο) οφείλει να σιτίζει τους φοιτητές που πραγματοποιούν εκπαιδευτική άσκηση και δικαιούνται σίτισης, στα Πανεπιστημιακά Δάση Πετρούλιου Τρικάλων και Ταξιάρχης Χαλκιδικής, ο αριθμός των οποίων ανέρχεται σε περίπου διακόσια (200) άτομα το μήνα Ιούλιο και σε περίπου εκατό (100) άτομα το μήνα Αύγουστο. Η παρασκευή και διανομή των συγκεκριμένων γευμάτων θα γίνονται αποκλειστικά στις εγκαταστάσεις των Πανεπιστημιακών Δασών.

1.2.2 Οι εγκαταστάσεις της Π.Φ. Λέσχης βρίσκονται επί της οδού 3^{ης} Σεπτεμβρίου και Εγνατίας γωνία εντός του κτιριακού συγκροτήματος της Πανεπιστημιούπολης Θεσσαλονίκης και θα παραδοθούν στον ανάδοχο με όλες τις υπάρχουσες σε αυτές υποδομές και εξοπλισμό. Οι υποψήφιοι ανάδοχοι είναι υποχρεωμένοι να επισκέπτονται και να λαμβάνουν γνώση των χώρων του μαγειρείου - εστιατορίου μετά από συνεννόηση με την Π.Φ. Λέσχη. Οποιοσδήποτε επιπλέον εξοπλισμός, που θα απαιτηθεί για την εύρυθμη και άρτια λειτουργία του φοιτητικού μαγειρείου - εστιατορίου, βαρύνει τον ανάδοχο και θα τοποθετηθεί μετά από υπόδειξη του αναδόχου και συμφωνία της Υπηρεσίας.

1.2.3 Πρόσθετος πάγιος εξοπλισμός, που κατά τη διάρκεια της σύμβασης κρίνεται από την Π.Φ. Λέσχη ότι θα βελτιώσει το επίπεδο των παρεχόμενων υπηρεσιών προς τους φοιτητές, αποκτάται από τον ανάδοχο με δαπάνη του κατόπιν σύμφωνης γνώμης του Δ.Σ. της Π.Φ. Λέσχης. Στο χρονικό διάστημα μέχρι την αντικατάσταση ή απόκτηση της προμήθειας αντικατάστασης, ο ανάδοχος υποχρεούται με δική του ευθύνη να φροντίσει για την απρόσκοπτη λειτουργία του μαγειρείου - εστιατορίου. Μεταφορά ή επέκταση του εστιατορίου σε άλλους χώρους, με απόφαση της Π.Φ. Λέσχης, δεν επηρεάζει την ισχύ της σύμβασης με τον ανάδοχο.

1.2.4 Για την εκτέλεση οποιασδήποτε εργασίας στο χώρο ή τον εξοπλισμό κατά την εγκατάσταση ή κατά τη διάρκεια της εκμετάλλευσης ο ανάδοχος υποχρεούται να ειδοποιήσει προηγουμένως την Π.Φ. Λέσχη και να υλοποιήσει τις εργασίες μόνο μετά την παροχή σχετικής έγκρισης.

1.3 Βασικοί όροι

Απαραίτητη προϋπόθεση για τη σύναψη σύμβασης αποτελεί η αποδοχή και εκπλήρωση των παρακάτω βασικών όρων εκ μέρους των υποψήφιων αναδόχων:

1.3.1 (α) Κατά τη διάρκεια του διδακτικού έτους τα γεύματα θα παρασκευάζονται αποκλειστικά και μόνο μέσα στο χώρο του φοιτητικού μαγειρείου - εστιατορίου της Π.Φ. Λέσχης, το οποίο βρίσκεται επί της οδού 3^{ης} Σεπτεμβρίου και Εγνατίας γωνία εντός της Πανεπιστημιούπολης Θεσσαλονίκης, και θα παρέχονται τρεις (3) φορές την ημέρα (πρωινό-μεσημεριανό-βραδινό) στις ώρες λειτουργίας του Εστιατορίου που θα είναι 8.00-09.30π.μ., 12.30μ.μ-04.30μ.μ. και 06.30μ.μ.-09.30μ.μ. αντίστοιχα. Οι ώρες λειτουργίας μπορούν να τροποποιηθούν με απόφαση του Δ.Σ. της Π.Φ. Λέσχης σε συνεννόηση με τον ανάδοχο. Ειδικά για τις ως άνω αναφερόμενες εγκαταστάσεις εκτός πανεπιστημιούπολης, ο ανάδοχος οφείλει να μεταφέρει και να διανέμει τα γεύματα στους χώρους που προορίζονται για το σκοπό αυτό στο εκάστοτε Τμήμα, υπό την προϋπόθεση της τήρησης όλων των κανόνων υγιεινής και ασφάλειας. Η μεταφορά των γευμάτων θα γίνεται αποκλειστικά και μόνο με κατάλληλα προς τούτο οχήματα, τα οποία θα φέρουν είτε βεβαίωση άδειας καταλληλότητας για μεταφορά τροφίμων από τη Διεύθυνση Κτηνιατρικής, είτε θα πρέπει να αναγράφεται στην άδειά τους από τη Διεύθυνση Υγιεινής ότι είναι κατάλληλα για τη μεταφορά τροφίμων. Επιπλέον ο ανάδοχος θα πρέπει να διασφαλίζει, με μέσα που θα παρέχει προς τα Τμήματα (π.χ. Thermobox), τους όρους ασφαλούς συντήρησής τους έως το προβλεπόμενο χρονικό σημείο κατανάλωσής τους.

(β) Κατά τη θερινή περίοδο ο ανάδοχος οφείλει αντίστοιχα να παρασκευάζει και να παρέχει τα γεύματα στις αντίστοιχες εγκαταστάσεις στο Περτούλι Τρικάλων και τον Ταξιάρχη Χαλκιδικής με βάση το ενδεικτικό προσφερόμενο μενού (Παράρτημα Β'). Η Επιτροπή παραλαβής του εν λόγω μέρους του έργου θα ελέγχει τόσο την ποσότητα (αριθμό μερίδων και βάρος γευμάτων), όσο και την τήρηση του προγράμματος σίτισης. Σε περίπτωση που επισημανθούν αποκλίσεις επί των ανωτέρω, θα πρέπει να ενημερώνεται εγγράφως το Δ.Σ. της Π.Φ. Λέσχης για την επιβολή σχετικών κυρώσεων.

1.3.2 (α) Η σίτιση θα παρέχεται όλες τις ημέρες της εβδομάδας και για όλη τη διάρκεια του ακαδημαϊκού έτους (από 1^η Σεπτεμβρίου έως και 30^η Ιουνίου), ενώ θα διακόπτεται κατά τις ημέρες των διακοπών Χριστουγέννων και Πάσχα. Για τους θερινούς μήνες η σίτιση θα παρέχεται επίσης όλες τις ημέρες της εβδομάδας.

Η έναρξη και λήξη της περιόδου λειτουργίας των φοιτητικών εστιατορίων μπορεί να μετατίθεται με απόφαση του Δ.Σ. της Π.Φ. Λέσχης σύμφωνα με τις ισχύουσες διατάξεις. Η απόφαση αυτή ανακοινώνεται στον ανάδοχο δεκαπέντε (15) ημέρες πριν την ημέρα έναρξης ή λήξης του ακαδημαϊκού έτους. Σε περίπτωση αναστολής των μαθημάτων ή διακοπής της λειτουργίας του Πανεπιστημίου λόγω ανωτέρας βίας, η Αναθέτουσα Αρχή γνωστοποιεί το γεγονός στον ανάδοχο εντός τριών (3) ημερών, ο οποίος δε θα έχει καμία αξίωση αποζημίωσης κατά της Π.Φ. Λέσχης.

(β) Η σίτιση υποχρεωτικά θα παρέχεται σε καθημερινή βάση και στους δύο χώρους εστίασης των φοιτητών (πάνω και κάτω Λέσχη), εκτός αν η υπηρεσία κρίνει πως δεν παρίσταται ανάγκη λειτουργίας και των δύο χώρων. Η μη τήρηση της συγκεκριμένης υποχρέωσης (π.χ. λειτουργία μόνο κάτω Λέσχη), χωρίς τη σχετική έγκριση της Π.Φ. Λέσχης επισείει επιβολή προστίμου ύψους 5.000,00€ για κάθε ημέρα μη εκπλήρωσής της. Ο ανάδοχος δεν μπορεί να επικαλείται λόγους που ανάγονται στη δική του σφαίρα ευθύνης (π.χ. αδυναμία έκδοσης σχετικής άδειας), ως αδυναμία εκπλήρωσης της συγκεκριμένης συμβατικής του υποχρέωσης.

1.3.3 Καθ' όλη τη διάρκεια της σύμβασης το προσφερόμενο μενού θα πρέπει να είναι σύμφωνο με το προτεινόμενο πρόγραμμα σίτισης οκτώ εβδομάδων που κατέθεσε με την προσφορά του, όσον αφορά το κυρίως πιάτο. Όσον αφορά τα λοιπά προσφερόμενα στοιχεία του μενού (πρώτο πιάτο, σαλάτα, φρούτο ή γλυκό) θα πρέπει κατά τη διάρκεια της σύμβασης να χορηγηθούν ανά είδος στο σύνολό τους με περιοδική εναλλαγή (π.χ. όλα τα είδη γλυκών που προβλέπονται στο σχετικό πίνακα). Αντίστοιχα για τους θερινούς μήνες θα πρέπει να ακολουθείται το ενδεικτικό εβδομαδιαίο πρόγραμμα φοιτητικού συσσιτίου, όπως περιγράφεται στο Παράρτημα Β'.

1.3.4 Ο ανάδοχος υποχρεούται να παρέχει σίτιση με το σύστημα της αυτοεξυπηρέτησης. Από τις διανομές θα δίνεται με δίσκο στο φοιτητή το κυρίως πιάτο, ενώ στην αίθουσα σίτισης των φοιτητών θα υπάρχει η επιλογή πρώτου πιάτου, σαλάτας, φρούτου ή γλυκού, σε κατάλληλα διαμορφωμένους χώρους με κλειστή διάταξη του εξοπλισμού, στους οποίους εσωτερικά η πρόσβαση θα είναι δυνατή μόνο από τους εργαζόμενους του αναδόχου, προς αποφυγή επιμολύνσεων των τροφίμων. Ο εξοπλισμός θα πρέπει να είναι ανοξείδωτος ή άλλως με τις κατάλληλες προδιαγραφές και να περιλαμβάνει τουλάχιστον: θαλάμους συντήρησης-ψυγεία, εξοπλισμό παράθεσης (για αποθήκευση και παράθεση σαλατών, φρούτων, γλυκών),

μπεν μαρί και θερμοθαλάμους (για τη παράθεση και τη συντήρηση του πρώτου πιάτου ζεστού). Ο ανάδοχος με δικό του προσωπικό οφείλει να εφοδιάζει αδιάκοπα τα ως άνω μέσα παράθεσης με επιλογές πρώτου πιάτου, σαλατών, φρούτου ή γλυκού και ο φοιτητής με σύστημα αυτοεξυπηρέτησης θα προβαίνει στις επιλογές της αρεσκείας του.

1.3.5 Ο ανάδοχος υποχρεούται κατά τη διάρκεια του διδακτικού έτους, στη σίτιση των φοιτητών που δικαιούνται και φέρουν κάρτα σίτισης. Επίσης, υποχρεούται στη σίτιση των μη κατόχων κάρτας σίτισης φοιτητών, με το αυτό αντίτιμο πλέον Φ.Π.Α., καταβαλλόμενο από τους ίδιους.

1.3.6 Η ισχύς της σύμβασης θα είναι από 01.01.2017 έως 31.12.2018, ή άλλως από την υπογραφή της, έως 31.12.2018.

1.3.7 Η εποπτεία της λειτουργίας του μαγειρείου – εστιατορίου θα γίνεται από αρμόδια/ες Επιτροπή/ές της Αναθέτουσας Αρχής, που θα ορίζονται για αυτό το σκοπό και θα αποτελούνται ιδίως από αρμόδιους επιστήμονες. Ειδικότερα καθήκοντά της/τους αποτελούν τα ακόλουθα:

- (i) ο έλεγχος της γνησιότητας και ποιότητας των χρησιμοποιούμενων πρώτων υλών, καθώς και η συμφωνία τους με τους αντίστοιχους προβλεπόμενους ειδικούς όρους της διακήρυξης,
- (ii) ο έλεγχος της διαδικασίας παρασκευής συσσιτίου (εφαρμογή HACCP),
- (iii) ο έλεγχος της διαδικασίας διανομής συσσιτίου (εφαρμογή HACCP),
- (iv) ο ποσοτικός έλεγχος των χορηγούμενων πιάτων (βάρος μερίδων),
- (v) η τήρηση του εβδομαδιαίου προγράμματος αναφορικά με τη σύσταση του συσσιτίου (είδος γεύματος),
- (vi) ο έλεγχος της καθαριότητας των χώρων, των εγκαταστάσεων, του εξοπλισμού, των μέσων και των σκευών χορήγησης του συσσιτίου.

Τα αρμόδια όργανα της Π.Φ. Λέσχης δύνανται να έχουν πρόσβαση στους φακέλους της μελέτης HACCP. Σε κάθε περίπτωση, η Υπηρεσία δύναται σε καθημερινή βάση να πραγματοποιεί σε συνεργασία με τον ανάδοχο, δειγματοληπτικούς, ποσοτικούς, μικροβιολογικούς και χημικούς ελέγχους τόσο των πρώτων υλών, όσο και των έτοιμων γευμάτων, σε εργαστήρια του Α.Π.Θ., ή σε διαπιστευμένα ιδιωτικά εργαστήρια. Οι ως άνω έλεγχοι είναι ανεξάρτητοι των ελέγχων που διενεργούνται αυτεπαγγέλτως από την Δ/νση Υγείας, ΕΦΕΤ, Κτηνιατρική Υπηρεσία, Αγορανομική Υπηρεσία και άλλες αρμόδιες υπηρεσίες. Ο ανάδοχος είναι υποχρεωμένος να λαμβάνει υπόψιν του και να συμμορφώνεται ως προς τις εντολές των αρμοδίων οργάνων της Π.Φ. Λέσχης. Η/οι ανωτέρω Επιτροπή/-ές είναι ανεξάρτητη/-ες από την Επιτροπή παραλαβής του έργου, η οποία μπορεί να εισηγείται για ειδικότερα ζητήματα. Ο ανάδοχος υποχρεούται να δέχεται τους ανωτέρω ελέγχους και να διευκολύνει τα όργανα που τους ασκούν.

1.3.8 Ο ανάδοχος ειδικότερα υποχρεούται:

(α) Να διατηρεί με δική του δαπάνη απόλυτα καθαρούς και ευπρεπείς τους χώρους του μαγειρείου, των εστιατορίων, αλλά και όλων των άλλων χώρων η χρήση των οποίων συναρτάται με τη δραστηριότητα του εστιατορίου και τη σίτιση των φοιτητών. Ενδεικτικά αναφέρονται: οι δύο χώροι εισόδων–φουαγιέ πάνω και κάτω Λέσχης, οι τουαλέτες των φοιτητών στην κάτω Λέσχη και στο ισόγειο της πάνω Λέσχης, οι εξωτερικές σκάλες από 3^{ης} Σεπτεμβρίου που οδηγούν στα εστιατόρια και τις διανομές, οι σκάλες και ο διάδρομος που οδηγούν στην είσοδο της κάτω Λέσχης, οι έξοδοι κινδύνου των χώρων εστίασης καθώς και η είσοδος από Πλήθωνος Γεμιστού, όπου γίνονται οι παραλαβές των τροφίμων. Να φροντίζει για την αποκομιδή των απορριμμάτων όλων των ως άνω χώρων.

(β) Να φροντίζει για την άριστη ποιότητα των προσφερόμενων ειδών και να διασφαλίζει αυστηρώς την καθαριότητα και απολύμανση των σκευών, όλων των ειδών εστίασης, των μηχανημάτων και του εξοπλισμού σε ολόκληρο το χώρο του μαγειρείου και των εστιατορίων. Ιδιαίτερη δε φροντίδα θα καταβάλλεται για την καθαριότητα των τουαλετών.

(γ) Να προβαίνει στη συντήρηση όλων των εγκαταστάσεων και του εξοπλισμού αυτών και των εξαρτημάτων τους, καθώς και στην άμεση επισκευή με δαπάνη του των παρουσιαζόμενων φθορών της συνήθους χρήσης. Επίσης, υποχρεούται στην άμεση αντικατάσταση των θραυομένων ειδών και των

κρινόμενων ακατάλληλων, από τα αρμόδια για τον έλεγχο του εστιατορίου όργανα. Οποιαδήποτε αντικατάσταση ανταλλακτικού ή εξοπλισμού θα γίνεται με έλεγχο γνησιότητας (της ίδιας εταιρείας κατασκευής) κατόπιν γραπτής ειδοποίησης προς τη Διεύθυνση της Υπηρεσίας. Εάν η προμήθεια γνήσιου ανταλλακτικού δεν είναι δυνατή (λόγω παλαιότητας του μηχανήματος ή μη λειτουργίας πλέον της εταιρείας), μπορεί ο ανάδοχος κατ' εξαίρεση να χρησιμοποιήσει μη γνήσια ανταλλακτικά, συμβατά, που δε θα απαιτούν άλλη παρέμβαση (μετατροπή) για τη λειτουργία του μηχανήματος, κατόπιν γραπτής ενημέρωσης/αιτιολόγησης προς τη Διεύθυνση της Υπηρεσίας και κατόπιν έγκρισής της.

Ειδικότερα ο ανάδοχος υποχρεούται στην ετήσια συντήρηση της εγκατάστασης του φυσικού αερίου, του ηλεκτροπαραγωγού ζεύγους και του συστήματος πυρανίχνευσης και πυρόσβεσης στο βαθμό που αντιστοιχεί στη χρήση του εστιατορίου και τη σίτιση των φοιτητών. Οι εν λόγω εργασίες θα πρέπει να πραγματοποιούνται κατά το χρονικό διάστημα από 01.06 έως 31.08 κάθε ακαδημαϊκού έτους. Ο ανάδοχος υποχρεούται την 1η Σεπτεμβρίου κάθε ακαδημαϊκού έτους να προσκομίζει στην Υπηρεσία αντίστοιχες βεβαιώσεις εκτέλεσης των ως άνω εργασιών συντήρησης. Επιπλέον, περιοδικά (ανά δύο έτη) και κατόπιν συνεννόησης με την Υπηρεσία, ο ανάδοχος οφείλει να προβαίνει στο χημικό καθαρισμό των ατμολεβήτων και στον καθαρισμό των φρεατίων.

Η μη τήρηση της συγκεκριμένης υποχρέωσης επισείει επιβολή προστίμου από 5.000,00€ έως 10.000,00€ ανάλογα με την έκταση της μη συμμόρφωσης κατά έτος. Η εποπτεία των επισκευών και της συντήρησης του εξοπλισμού θα γίνεται από την Αρμόδια Υπηρεσία της Π.Φ. Λέσχης.

(δ) Να ανακαινίζει και να εφοδιάζει το μαγειρείο και όλες τις αίθουσες εστιατορίου, μετά από έγκριση της Π.Φ. Λέσχης, με κάθε πρόσθετο εξοπλισμό, προκειμένου να διασφαλίζεται η εύρυθμη και άρτια λειτουργία του εστιατορίου και η σίτιση να πραγματοποιείται σε συνθήκες ευχάριστου περιβάλλοντος.

(ε) Να προβαίνει στην αντικατάσταση του ελαφρού εξοπλισμού του εστιατορίου (όπως μαχαιροπήρουνα, πιάτα, παλαιοί δίσκοι) και στην τακτική ανανέωση των σκευών της κουζίνας. Ο ανάδοχος θα πρέπει καθόλη τη διάρκεια της σύμβασης να διατηρεί το σύνολο του παραδοθέντος εξοπλισμού (π.χ. καρέκλες, σερβίτσια, δίσκοι) τόσο σε αριθμό, όσο και σε άρτια κατάσταση. Σε περίπτωση φθοράς, καταστροφής ή απώλειας υποχρεούται στην άμεση αντικατάστασή του.

(στ) Να τηρεί με ακρίβεια όλες τις σχετικές με τη λειτουργία των εστιατορίων υγειονομικές, αγορανομικές, αστυνομικές και άλλες διατάξεις και να είναι ο μόνος υπεύθυνος έναντι κάθε αρχής και έναντι των σιτιζομένων.

(ζ) Να προβεί στην έκδοση των προβλεπόμενων από τη νομοθεσία αδειών και πιστοποιητικών λειτουργίας. Άμεσα, μετά την υπογραφή της σχετικής σύμβασης, ο ανάδοχος οφείλει να εκδώσει την άδεια λειτουργίας του μαγειρείου - εστιατορίου, στο όνομά του, από την αρμόδια αρχή. Η μη προσκόμιση της ως άνω άδειας εντός εύλογου χρονικού διαστήματος θα αποτελεί λόγο έκπτωσής του από τη σύμβαση, κατόπιν σχετικής απόφασης του Δ.Σ. της Π.Φ. Λέσχης. Η Π.Φ. Λέσχη δε φέρει καμία απολύτως ευθύνη έναντι του αναδόχου σε περίπτωση άρνησης χορήγησης της άδειας, για οποιοδήποτε λόγο από τις αρμόδιες αρχές.

(η) Να προβεί στην πιστοποίηση εντός εύλογου χρόνου από την υπογραφή της σύμβασης του συστήματος HACCP που θα αναπτύξει και θα εφαρμόζει στις εγκαταστάσεις της Π.Φ. Λέσχης, με βάση το πρότυπο EN ISO 22000-2005 από αναγνωρισμένους φορείς πιστοποίησης, διαπιστευμένους από το Εθνικό Σύστημα Διαπίστευσης (Ε.Σ.Υ.Δ.) ή από τους αντίστοιχους αναγνωρισμένους φορείς διαπίστευσης της αλλοδαπής. Το σχετικό πιστοποιητικό θα πρέπει να είναι σε ισχύ από την προσκόμισή του και καθόλη τη διάρκεια της σύμβασης.

(θ) Να εξασφαλίσει την πυρασφάλεια του χώρου του μαγειρείου - εστιατορίου καθόλη τη διάρκεια της σύμβασης, καταθέτοντας κάθε Σεπτέμβριο αντίστοιχα πιστοποιητικά-βεβαιώσεις προς την Π.Φ. Λέσχη. Να ασφαλίσει για όλη τη διάρκεια της σύμβασης το μαγειρείο - εστιατόριο και τον εξοπλισμό του, καθώς και το προσωπικό και τους σιτιζόμενους, όσον αφορά την αστική ευθύνη απέναντί τους. Με την υπογραφή της σύμβασης ή αμέσως μετά, ο ανάδοχος οφείλει να προσκομίσει τα αντίστοιχα ασφαλιστήρια συμβόλαια (αντίγραφα), η μη προσκόμιση των οποίων θα αποτελεί λόγο επιβολής προστίμου, ύψους έως 10.000,00€ ή και έκπτωσής του από τη σύμβαση.

Η αναθέτουσα αρχή απαλλάσσεται από κάθε ευθύνη και υποχρέωση από τυχόν ατύχημα ή από κάθε άλλη αιτία κατά την εκτέλεση της σύμβασης. Σε περίπτωση οποιασδήποτε παράβασης ή ζημίας που προκληθεί σε τρίτους από τα φυσικά πρόσωπα που απασχολεί ο ανάδοχος, υποχρεούται αποκλειστικά αυτός προς αποκατάστασή της.

(ι) Να χρησιμοποιεί πάντοτε επαρκές και έμπειρο προσωπικό για το οποίο θα είναι αποκλειστικά υπεύθυνος, όσον αφορά όλες τις υποχρεώσεις που προκύπτουν από την εργασιακή αυτή σχέση, το οποίο θα τυγχάνει της αποδοχής της Π.Φ. Λέσχης. Το απασχολούμενο προσωπικό πρέπει να είναι εφοδιασμένο με βιβλιάρια υγείας, τα οποία και θα είναι ανά πάσα στιγμή στη διάθεση των Υπηρεσιών Υγιεινής της Νομαρχιακής Αυτοδιοίκησης και των μελών των αρμόδιων Επιτροπών της Αναθέτουσας Αρχής. Επίσης, το προσωπικό θα πρέπει να είναι εκπαιδευμένο (σεμινάρια ΕΦΕΤ) και κατά τις ώρες εργασίας να φορά την προβλεπόμενη ενδυμασία. Τόσο ο ανάδοχος όσο και το προσωπικό οφείλουν να είναι ευπρεπείς και ευγενικοί στις σχέσεις τους με τους σιτιζόμενους και το προσωπικό της Π.Φ. Λέσχης.

(ια) Να τηρεί απαρέγκλιτα τις διατάξεις της εργατικής και ασφαλιστικής νομοθεσίας. Διευκρινίζεται ότι η Π.Φ. Λέσχη δεν έχει καμία αστική ή ποινική ευθύνη για οποιαδήποτε αξίωση εκ μέρους του προσωπικού του αναδόχου και απαλλάσσεται από κάθε ευθύνη και υποχρέωση για αποζημίωσή του. Επίσης ρητά αναφέρεται ότι η μη εξόφληση των δεδουλευμένων και η μη καταβολή των ασφαλιστικών εισφορών των απασχολούμενων του αναδόχου, για τις οποίες καμία απολύτως ευθύνη δε φέρει η Π.Φ. Λέσχη, αποτελεί λόγο κήρυξης του αναδόχου ως έκπτωτο.

Η Αναθέτουσα Αρχή δε φέρει καμία ευθύνη για τυχόν ατύχημα ή από κάθε άλλη αιτία κατά την εκτέλεση της σύμβασης. Σε περίπτωση οποιασδήποτε παράβασης ή ζημίας που προκληθεί σε τρίτους από πρόσωπα που απασχολεί ο ανάδοχος, υποχρεούται μόνο αυτός σε αποκατάστασή της.

(ιβ) Να προβαίνει στην άμεση απομάκρυνση και αντικατάσταση οποιουδήποτε υπαλλήλου, του οποίου τα αρμόδια όργανα της Π.Φ. Λέσχης κρίνουν ακατάλληλη τη διαγωγή του ή ασυμβίβαστη με τον Πανεπιστημιακό χώρο. Για τυχόν απαιτήσεις του εν λόγω υπαλλήλου αποκλειστικά υπεύθυνος είναι ο ανάδοχος.

(ιγ) Να συνεργάζεται στενά με την Αναθέτουσα Αρχή, κατά την εκτέλεση της σύμβασης, να λαμβάνει υπόψιν του οποιοσδήποτε επισημάνσεις – παρατηρήσεις σχετικά με την ορθότητα και πληρότητα της εκτέλεσης του έργου και να συμμορφώνεται προς τις σχετικές υποδείξεις.

1.3.9 Με ποινή έκπτωσης του αναδόχου και ολική κατάπτωση της εγγυητικής επιστολής καλής εκτέλεσης, η παρασκευή των γευμάτων θα γίνεται υποχρεωτικά στο χώρο του φοιτητικού μαγειρείου - εστιατορίου, απαγορευμένης ρητά της παρασκευής φαγητών εκτός του παραπάνω χώρου και της εν συνεχεία μεταφοράς τους στο εστιατόριο, καθώς και της χρήσης των εγκαταστάσεων και του εξοπλισμού της Π.Φ. Λέσχης για οποιαδήποτε άλλη επιχειρηματική δράση του αναδόχου, πλην των ρητά προβλεπόμενων στην παρούσα.

1.3.10 Η παροχή στους σιτιζόμενους φοιτητές κατά το ακαδημαϊκό έτος της δυνατότητας επιλογής περισσότερων εναλλακτικών μενού ημερησίως ανά γεύμα (δηλαδή παροχή δυνατότητας επιλογής μεταξύ δύο διαφορετικών πρώτων πιάτων, δύο διαφορετικών κυρίως πιάτων, δύο διαφορετικών ειδών σαλάτας, φρούτο ή γλυκό) θεωρείται δεδομένη. Σε ημέρες-περιόδους νηστείας θα πρέπει να παρέχεται υποχρεωτικά τρίτη επιλογή νηστίσιμη. Όλες οι επιλογές που αφορούν το κυρίως πιάτο θα πρέπει να είναι διαθέσιμες από την έναρξη του συσσιτίου και τουλάχιστον έως και τριάντα λεπτά πριν τη λήξη εκάστοτε γεύματος (μεσημεριανού, βραδινού). Η μη τήρηση της συγκεκριμένης υποχρέωσης επισείει επιβολή προστίμου 5.000,00€ για κάθε επανάληψη της παράβασης.

1.3.11 Η ποσότητα των μερίδων θα πρέπει να είναι τουλάχιστον η προβλεπόμενη σύμφωνα με το Παράρτημα Α1 (Ενδεικτικοί πίνακες προσφερόμενων γευμάτων).

1.3.12 Ο ανάδοχος υποχρεούται να φροντίζει ώστε η παρασκευή των φαγητών να είναι άριστη και σύμφωνη με τη νομοθεσία και τους κανόνες υγιεινής του ΕΦΕΤ, καθώς επίσης και με τους κανόνες της μαγειρικής τέχνης. Τα φαγητά θα πρέπει να σερβίρονται πάντοτε ζεστά και με άψογο τρόπο. Επίσης υποχρεούται να χρησιμοποιεί για την παρασκευή των φαγητών υλικά πρώτης ποιότητας, όπως αυτά ειδικότερα ρητά αναγράφονται στο Παράρτημα Α2 (Ειδικοί όροι – Προδιαγραφές ποιότητας πρώτων υλών και τροφίμων).

1.3.13 Σε περίπτωση που η αρμόδια επιτροπή της Π.Φ. Λέσχης διαπιστώσει ότι δεν τηρούνται οι βασικές αρχές του συστήματος HACCP ή οι προβλεπόμενες ποιοτικές και ποσοτικές προδιαγραφές, σύμφωνα με τη κείμενη νομοθεσία, τους τεχνικούς όρους της διακήρυξης και της προσφοράς του αναδόχου, συντάσσει σχετικό πρωτόκολλο, το οποίο κοινοποιεί προς τον ανάδοχο και το Δ.Σ. της Π.Φ. Λέσχης, ως αρμόδιο για την επιβολή των προβλεπόμενων κυρώσεων. Σε κάθε περίπτωση της επιβολής κύρωσης θα προηγείται η απάντηση του αναδόχου εντός πέντε (5) ημερών από την κοινοποίηση του ως άνω πρωτοκόλλου. Η μη απάντηση του αναδόχου εντός του ως άνω προβλεπόμενου χρόνου, λογίζεται ως σιωπηρή αποδοχή του. Την πρώτη φορά που θα διαπιστωθεί σχετική παράβαση και αν ακόμη ο ανάδοχος έχει συμμορφωθεί στις υποδείξεις των αρμόδιων της Π.Φ. Λέσχης, θα του κοινοποιείται έγγραφη σύσταση. Σε επανάληψη της ίδιας παράβασης θα επιβάλλεται χρηματική ποινή πέντε χιλιάδων ευρώ (5.000,00€), η οποία θα προσαυξάνεται κατά χίλια ευρώ (1.000,00€) σε κάθε περαιτέρω επανάληψή της (στην τρίτη θα επιβάλλεται χρηματική ποινή 6.000,00€, στην τέταρτη 7.000,00€ κ.ο.κ.). Επισημαίνεται πως το Δ.Σ. της Π.Φ. Λέσχης δύναται να προβεί ακόμη και στην κήρυξη έκπτωτου του αναδόχου, αν οι σχετικές παραβάσεις ίδιου ή άλλου αντικειμένου υπερβαίνουν αθροιστικά τις πέντε.

1.3.14 Σε κάθε περίπτωση το μεσημεριανό πιάτο (πρώτο πιάτο, κύριο πιάτο και γαρνιτούρες) στο πρόγραμμα φοιτητικού συσσιτίου, θα πρέπει να είναι διαφορετικό από το βραδινό, καθώς επίσης και από της επόμενης ημέρας. Φαγητά (πρώτα πιάτα, κύρια πιάτα και γαρνιτούρες) που δε θα καταναλώνονται αυθημερόν, απαγορεύεται αυστηρά να προσφερθούν τις επόμενες ημέρες.

1.3.15 Για την ασφάλεια και υγιεινή των φαγητών, δεν επιτρέπεται η διάθεσή τους σε πακέτα, για κατανάλωση εκτός των χώρων εστίασης.

1.3.16 Κατά τα λοιπά δεν επιτρέπεται στον ανάδοχο να προβαίνει στην οργάνωση φοιτητικών εκδηλώσεων εντός του χώρου του μαγειρείου - εστιατορίου χωρίς έγκριση του Δ.Σ. της Π.Φ. Λέσχης.

1.3.17 Απαγορεύεται στον ανάδοχο να διακόψει για οποιαδήποτε αιτία τη λειτουργία του μαγειρείου - εστιατορίου. Σε περίπτωση διακοπής, το Δ.Σ. της Π.Φ. Λέσχης δύναται με απόφασή του να του επιβάλλει πρόστιμο ίσο με την ημερήσια αποζημίωση του αναδόχου ανά ημέρα. Σε περίπτωση διακοπής της λειτουργίας του μαγειρείου - εστιατορίου από τον ανάδοχο για δεύτερη φορά, κηρύσσεται έκπτωτος με απόφαση του Δ.Σ. της Π.Φ. Λέσχης, το οποίο αναθέτει την εκτέλεση του παρόντος έργου στον αμέσως επόμενο μειοδότη του σχετικού διαγωνισμού για το υπόλοιπο της σύμβασης. Ο έκπτωτος ανάδοχος υποχρεούται στην καταβολή ποινικής ρήτρας ίσης με την ημερήσια αποζημίωση του αναδόχου ανά ημέρα και μέχρι ανάδειξης άλλου αναδόχου για χρονικό διάστημα όχι μεγαλύτερο των ενενήντα (90) ημερών. Επίσης καταπίπτει υπέρ της Π.Φ. Λέσχης η κατατεθείσα εγγύηση καλής εκτέλεσης, λόγω ποινικής ρήτρας προσθέτως συνομολογουμένης.

1.3.18 Επιτρέπεται η ολιγοήμερη διακοπή της λειτουργίας του εστιατορίου, για εξαιρετικούς λόγους, μετά από απόφαση του Δ.Σ. της Π.Φ. Λέσχης, μη δικαιούμενου του αναδόχου καμιάς αποζημίωσης από την Π.Φ. Λέσχη.

1.3.19 Ο ανάδοχος οφείλει να παρέχει μεσημεριανό γεύμα στο ειδικό προς τούτο εστιατόριο στα μέλη ΔΕΠ και το λοιπό προσωπικό, υπό την προϋπόθεση της καταβολής εκ μέρους τους του αντίστοιχου αντιτίμου, ήτοι 1,80€ πλέον Φ.Π.Α.

1.3.20 Κατόπιν απόφασης του Δ.Σ. της Π.Φ. Λέσχης, οι χώροι εστίασης (διανομής του φοιτητικού συσσιτίου) δύναται να χορηγούνται σε φορείς της Πανεπιστημιακής Κοινότητας (π.χ. φοιτητικοί σύλλογοι κ.ά.) για την πραγματοποίηση εκδηλώσεων (π.χ. ετήσιοι χοροί, πραγματοποίηση συνεδρίων κ.ά.), υπό την προϋπόθεση ότι θα φέρουν οι ίδιοι την ευθύνη αποκατάστασης τυχόν ζημιών.

1.3.21 Σε κάθε περίπτωση για εξυπηρέτηση λόγων κοινωνικής πολιτικής, δύναται οι χώροι εστίασης να παραχωρούνται κατόπιν υπόδειξης της Αναθέτουσας Αρχής και με τη σύμφωνη γνώμη του αναδόχου, σε πανεπιστημιακούς ή άλλους φορείς για την τέλεση κοινωνικών εκδηλώσεων, υπό την προϋπόθεση καταβολής εκ μέρους τους αντίστοιχου συμφωνηθέντος αντιτίμου.

1.3.22 Ο ανάδοχος υποχρεούται με δική του αποκλειστικά ευθύνη να φυλάσσει τους χώρους που του έχουν παραχωρηθεί για την εκτέλεση της παρούσας.

1.3.23 Ο ανάδοχος υποχρεούται μετά τη λήξη της σύμβασης να αποζημιώσει την Π.Φ. Λέσχη για κάθε φθορά, καταστροφή ή απώλεια των παραδοθέντων εγκαταστάσεων και εξοπλισμού. Ο ανάδοχος δε δικαιούται, χωρίς να ειδοποιήσει την Π.Φ. Λέσχη και χωρίς την έγκρισή της, να απομακρύνει-καταστρέψει οποιοδήποτε αντικείμενο, εξάρτημα και εξοπλισμό που του έχει παραδοθεί από την Π.Φ. Λέσχη. Το ύψος της σχετικής αποζημίωσης θα ορίζεται με απόφαση του Δ.Σ. της Π.Φ. Λέσχης, κατόπιν εισήγησης της Υπηρεσίας με βάση την αξία απόκτησης καινούργιου εξοπλισμού.

1.3.24 Ο ανάδοχος δε δύναται να προσλάβει συντάιρο και ούτε να υποκατασταθεί από τρίτους ως προς τις υποχρεώσεις του, που απορρέουν από τη σύμβαση και δε δικαιούται να μεταβιβάσει ή να εκχωρήσει τη σύμβαση.

1.3.25 Η πληρωμή ηλεκτρικού ρεύματος, αερίου, τηλεφώνου, ύδρευσης, πετρελαίου θέρμανσης και κίνησης του μαγειρείου - εστιατορίου βαρύνουν τον ανάδοχο. Η πληρωμή των παγίων βαρύνει τον ανάδοχο κατά ποσοστό ανάλογο της κατανάλωσης.

1.3.26 Ο ανάδοχος οφείλει να ασφαλίσει το προσωπικό που χρησιμοποιεί για το συγκεκριμένο έργο. Ο ανάδοχος (εργοδότης για τους σε αυτόν εργαζόμενους) βαρύνεται με όλες τις εισφορές των Ταμείων κύριας και επικουρικής ασφάλισης και γενικά για κάθε υποχρέωσή του προς αυτούς ως εργοδότης. Το προσωπικό που θα απασχοληθεί στο έργο είναι αποκλειστικά προσωπικό του αναδόχου και δε συνδέεται με καμία εργασιακή σχέση με την Π.Φ. Λέσχη.

1.3.27 Το δικαίωμα της σίτισης των φοιτητών είναι προσωπικό και δε μεταβιβάζεται. Για το σκοπό αυτό, ο ανάδοχος μπορεί να εφαρμόσει οποιοδήποτε σύστημα ελέγχου κρίνει σωστό, υπό τον όρο ότι δε θα δημιουργείται υπερβολική καθυστέρηση στην εξυπηρέτηση των σιτιζομένων.

1.3.28 Μετά τη λήξη της σύμβασης για οποιονδήποτε λόγο ο ανάδοχος, υποχρεούται να αφαιρέσει άμεσα τις εγκαταστάσεις και συσκευές που του ανήκουν και να αποκαταστήσει με δικές του δαπάνες τυχόν ζημιές που προκάλεσε στους χώρους και στις εγκαταστάσεις της Π.Φ. Λέσχης. Ο ανάδοχος δε δικαιούται να ζητήσει καμία αποζημίωση για εργασίες που έχει εκτελέσει ή για την τοποθέτηση μονίμων εγκαταστάσεων που αποσκοπούσαν στην καλύτερη λειτουργία των χώρων εστίασης. Η παράδοση του χώρου, των εγκαταστάσεων και του εξοπλισμού της Π.Φ. Λέσχης θα γίνει σε επιτροπή που θα ορίσει η Π.Φ. Λέσχη με την υπογραφή πρωτοκόλλου παράδοσης και παραλαβής. Μετά την παρέλευση του χρόνου αυτού, η Π.Φ. Λέσχη δικαιούται να αφαιρέσει όλες τις εγκαταστάσεις του αναδόχου και να αποκαταστήσει το χώρο στην κατάσταση που ήταν πριν από την ανάθεση, η δε σχετική δαπάνη θα βαρύνει τον ανάδοχο.

1.3.29 Ειδικότερα, όσον αφορά τη διαδικασία παράδοσης παραλαβής ισχύουν τα ακόλουθα:

i. Η σχετική διαδικασία θα πρέπει να ολοκληρωθεί εντός 48 ωρών από τις σχετικές κοινοποιήσεις στον απερχόμενο και στο νέο ανάδοχο, σε ακριβή χρόνο που θα υποδείξει η υπηρεσία.

ii. Ο απερχόμενος ανάδοχος οφείλει πλην των λοιπών υποχρεώσεών του, να συνδράμει στη σχετική διαδικασία μεταβολής του καθεστώτος άδειας εγκατάστασης και λειτουργίας του χώρου. Άλλως δύναται με απόφαση του Δ.Σ. της Π.Φ. Λέσχης να καταπίπτει στο σύνολό της η εγγυητική επιστολή του καλής εκτέλεσης, χωρίς τη συνδρομή οποιασδήποτε άλλης προϋπόθεσης.

iii. Για κάθε μέρα που καθυστερεί να παραδώσει τις εγκαταστάσεις ο απελθών ανάδοχος ή αρνείται να τις παραλάβει ο νέος ανάδοχος, προβλέπεται πρόστιμο ίσο με την ημερήσια αποζημίωση του αναδόχου για καθένα χωριστά.

Τα επιβαλλόμενα πρόστιμα θα καταβάλλονται με γραμμάτιο είσπραξης προς την Υπηρεσία εντός δέκα (10) ημερών από την οριστική επιβολή τους, άλλως θα παρακρατώνται από την εγγύηση καλής εκτέλεσης, την οποία ο ανάδοχος υποχρεούται να συμπληρώσει σε δύο (2) ημέρες, διαφορετικά δύναται να κηρυχθεί έκπτωτος, χωρίς καμία άλλη διατύπωση.

1.4 Αποζημίωση αναδόχου

Η ημερήσια αποζημίωση του αναδόχου κατά τη διάρκεια του διδακτικού έτους θα υπολογίζεται με βάση τον προβλεπόμενο αριθμό των δικαιούμενων δωρεάν σίτισης φοιτητών, επί την αξία του ημερησίου σιτηρεσίου που σήμερα ανέρχεται στο ποσό των 1,80€ (πλέον Φ.Π.Α.) και αναπροσαρμόζεται με Υπουργική Απόφαση. Ήτοι, ο ανάδοχος υποχρεούται να παρέχει σίτιση ημερησίως τουλάχιστον σε 6.250 φοιτητές με το σύστημα της αυτοεξυπηρέτησης (self service).

Κατά τους θερινούς μήνες θα υπολογίζεται με βάση τον αριθμό των φοιτητών του Τμήματος Δασολογίας και Φυσικού Περιβάλλοντος, που πραγματοποιούν εκπαιδευτική άσκηση στα Πανεπιστημιακά Δάση Περτουλίου Τρικάλων και Ταξιάρχη Χαλκιδικής, ο αριθμός των οποίων ανέρχεται σε περίπου διακόσια άτομα το μήνα Ιούλιο και σε περίπου εκατό άτομα το μήνα Αύγουστο.

ΑΡΘΡΟ 2. **ΔΙΚΑΙΩΜΑ ΣΥΜΜΕΤΟΧΗΣ**

2.1 Δικαίωμα συμμετοχής στο διαγωνισμό έχουν:

α) Φυσικά ή νομικά πρόσωπα ιδιωτικού ή δημοσίου δικαίου που έχουν συσταθεί σύμφωνα με τη νομοθεσία ενός Κράτους - Μέλους της Ε.Ε. ή στα κράτη μέλη της Συμφωνίας για τον Ευρωπαϊκό Οικονομικό Χώρο (Ε.Ο.Χ.) ή στα κράτη μέλη που έχουν υπογράψει τη Συμφωνία περί Δημοσίων Συμβάσεων (GPA) του Παγκοσμίου Οργανισμού Εμπορίου (Π.Ο.Ε.), η οποία κυρώθηκε από την Ελλάδα με το Ν. 2513/97 (ΦΕΚ Α' 139) - υπό τον όρο ότι η δημοπρατούμενη σύμβαση καλύπτεται από την Σ.Δ.Σ. - ή σε τρίτες χώρες που έχουν συνάψει συμφωνίες σύνδεσης με την Ε.Ε., ή γραφεία που έχουν συσταθεί με τη νομοθεσία κράτους μέλους της Ε.Ε. ή του Ε.Ο.Χ. ή κράτους μέλους που έχει υπογράψει την Σ.Δ.Σ. και έχουν την κεντρική τους διοίκηση ή την κύρια εγκατάστασή τους ή την έδρα τους στο εσωτερικό της Ε.Ε. ή του Ε.Ο.Χ. ή σε κράτος μέλος που έχει υπογράψει τη Σ.Δ.Σ. ή τέλος σε τρίτες χώρες που έχουν συνάψει συμφωνίες σύνδεσης με την Ε.Ε.

β) Συνεταιρισμοί

γ) Κοινοπραξίες ή ενώσεις που υποβάλουν κοινή προσφορά.

2.2 Στην περίπτωση ενώσεων και κοινοπραξιών, αυτές δεν υποχρεούνται να λάβουν ορισμένη νομική μορφή, προκειμένου να υποβάλουν την προσφορά.

2.3 Σε περίπτωση κατακύρωσης του διαγωνισμού σε ένωση ή κοινοπραξία, τα μέλη της ένωσης ή κοινοπραξίας θα ευθύνονται έναντι της Αναθέτουσας Αρχής αλληλεγγύως εις ολόκληρο για το σύνολο των απαιτήσεων αυτής και την εκτέλεση της σύμβασης.

ΑΡΘΡΟ 3. **ΚΑΤΑΡΤΙΣΗ - ΥΠΟΒΟΛΗ ΠΡΟΣΦΟΡΩΝ**

3.1 Τρόπος και γλώσσα σύνταξης

Οι προσφορές για να γίνουν αποδεκτές θα πρέπει να έχουν συνταχθεί στην Ελληνική γλώσσα είτε να συνοδεύονται από επίσημη και επικυρωμένη μετάφραση από την εκάστοτε Αρμόδια Αρχή.

3.2 Κατάρτιση και Υποβολή Ηλεκτρονικών Προσφορών

3.2.1 Η διαγωνιστική διαδικασία θα πραγματοποιηθεί με χρήση της πλατφόρμας του Εθνικού Συστήματος Ηλεκτρονικών Δημοσίων Συμβάσεων (ΕΣΗΔΗΣ) μέσω της διαδικτυακής πύλης www.promitheus.gov.gr του συστήματος.

Οι προσφορές υποβάλλονται από τους οικονομικούς φορείς **ηλεκτρονικά**, μέσω της διαδικτυακής πύλης www.promitheus.gov.gr, του ΕΣΗΔΗΣ, μέχρι την καταληκτική ημερομηνία και ώρα που ορίζει η παρούσα, στην Ελληνική γλώσσα, σε ηλεκτρονικό φάκελο, σύμφωνα με τα αναφερόμενα στο Ν.4155/13 (ΦΕΚ/Α/29.05.2013), στο άρθρο 11 της Υ.Α. Π1/2390/2013 (ΦΕΚ/Β/2677/21.10.2013) "Τεχνικές

λεπτομέρειες και διαδικασίες λειτουργίας του Εθνικού Συστήματος Ηλεκτρονικών Συμβάσεων (ΕΣΗΔΗΣ)” και στο ΠΔ 60/07. Τα πρωτότυπα έγγραφα θα κατατίθενται στο Πρωτόκολλο της Π.Φ. Λέσχης, εντός τριών (3) εργάσιμων ημερών από την ηλεκτρονική υποβολή.

3.2.2 Ο συμμετέχων θεωρείται ότι αποδέχεται πλήρως και ανεπιφυλάκτως όλους τους όρους της προκήρυξης. Οι απαντήσεις σε όλες τις απαιτήσεις της Διακήρυξης πρέπει να είναι σαφείς. Δεν επιτρέπονται ασαφείς απαντήσεις της μορφής “ελήφθη υπόψιν” κ.λπ.

3.2.3 Σε περίπτωση που ζητηθούν από τους ενδιαφερόμενους συμπληρωματικές πληροφορίες σχετικές με τα έγγραφα της παρούσας διαδικασίας, αυτές υποβάλλονται ηλεκτρονικά στο δικτυακό τόπο της παρούσας, από τους εγγεγραμμένους υποψήφιους αναδόχους, μέσω της διαδικτυακής πύλης www.promitheus.gov.gr του ΕΣΗΔΗΣ και φέρουν ψηφιακή υπογραφή. Αιτήματα παροχής πληροφοριών, που υποβάλλονται εκτός της ανωτέρω διαδικασίας, δεν εξετάζονται. Οι απαντήσεις στα ερωτήματα θα πραγματοποιούνται μέσω του συστήματος και θα αναρτώνται στη διαδικτυακή πύλη www.promitheus.gov.gr του ΕΣΗΔΗΣ.

Κανένας υποψήφιος δεν μπορεί σε οποιαδήποτε περίπτωση να επικαλεσθεί προφορικές απαντήσεις εκ μέρους της Π.Φ. Λέσχης.

Προδικαστικές προσφυγές, σύμφωνα με την κείμενη νομοθεσία (άρθρο 4 του ν. 3886/2010 [ΦΕΚ Α' 173]), υποβάλλονται ηλεκτρονικά από τους οικονομικούς φορείς επισυνάπτοντας το σχετικό έγγραφο σε μορφή αρχείου τύπου .pdf, το οποίο φέρει ψηφιακή υπογραφή.

3.2.4 Για τη συμμετοχή στη διαγωνιστική διαδικασία οι ενδιαφερόμενοι οικονομικοί φορείς απαιτείται να διαθέτουν ψηφιακή υπογραφή, χορηγούμενη από πιστοποιημένη αρχή παροχής ψηφιακής υπογραφής και να εγγραφούν στο ηλεκτρονικό σύστημα (ΕΣΗΔΗΣ – Διαδικτυακή πύλη www.promitheus.gov.gr), ακολουθώντας την κατωτέρω διαδικασία εγγραφής. Οι οικονομικοί φορείς αιτούνται, μέσω της ιστοσελίδας συστήματος και από το σύνδεσμο «Εγγραφείτε ως οικονομικός φορέας», την εγγραφή τους σε αυτό (παρέχοντας τις απαραίτητες πληροφορίες και αποδεχόμενοι τους όρους χρήσης του) ταυτοποιούμενοι ως εξής:

- Όσοι από τους ανωτέρω διαθέτουν ελληνικό Αριθμό Φορολογικού Μητρώου (ΑΦΜ) ταυτοποιούνται με χρήση των διαπιστευτηρίων (όνομα χρήστη και κωδικό πρόσβασης), που αυτοί κατέχουν από το σύστημα TAXIS Net της Γενικής Γραμματείας Πληροφοριακών Συστημάτων. Εφόσον γίνει η ταυτοποίηση, εγκρίνεται η εγγραφή του χρήστη από το Τμήμα Προγραμματισμού και Στοιχείων της Διεύθυνσης Πολιτικής Προμηθειών της Γενικής Διεύθυνσης Κρατικών Προμηθειών.
- Οι οικονομικοί φορείς – χρήστες των κρατών μελών της Ευρωπαϊκής Ένωσης, οι οποίοι δε διαθέτουν ελληνικό Αριθμό Φορολογικού Μητρώου (ΑΦΜ), αιτούνται την εγγραφή τους συμπληρώνοντας τον αριθμό ταυτότητας ΦΠΑ (VAT Identification Number) και ταυτοποιούνται με χρήση των διαπιστευτηρίων που κατέχουν από το αντίστοιχο σύστημα. Εφόσον γίνει η ταυτοποίηση, εγκρίνεται η εγγραφή του χρήστη από το Τμήμα Προγραμματισμού και Στοιχείων της Διεύθυνσης Πολιτικής Προμηθειών της Γενικής Διεύθυνσης Κρατικών Προμηθειών.
- Οι οικονομικοί φορείς – χρήστες τρίτων χωρών αιτούνται την εγγραφή τους και ταυτοποιούνται από τη ΓΓΕ αποστέλλοντας: - είτε υπεύθυνη δήλωση ψηφιακά υπογεγραμμένη με ακριβή μετάφραση στην ελληνική - είτε ένορκη βεβαίωση ή πιστοποιητικό σε μορφή αρχείου .pdf με ακριβή μετάφραση στην ελληνική, όπως αυτά προσδιορίζονται στο Παράρτημα ΙΧ Α για τις δημόσιες συμβάσεις έργων, στο Παράρτημα ΙΧ Β για τις δημόσιες συμβάσεις προμηθειών και στο Παράρτημα ΙΧ Γ για τις δημόσιες συμβάσεις υπηρεσιών του Π.Δ. 60/2007 και σύμφωνα με τους προβλεπόμενους όρους στο κράτος μέλος εγκατάστασης του οικονομικού φορέα, στα οποία να δηλώνεται / αποδεικνύεται η εγγραφή του σε επαγγελματικό ή εμπορικό μητρώο, προσκομιζόμενα εντός τριών (3) εργάσιμων ημερών και σε έντυπη μορφή (πρωτότυπο ή ακριβές αντίγραφο) στην αρμόδια Υπηρεσία.

Ο υποψήφιος χρήστης ενημερώνεται από το Σύστημα ή μέσω ηλεκτρονικού ταχυδρομείου σχετικά με την εξέλιξη του αιτήματος εγγραφής του. Εφόσον το αίτημα εγγραφής εγκριθεί, ο υποψήφιος χρήστης

λαμβάνει σύνδεσμο ενεργοποίησης λογαριασμού ως πιστοποιημένος χρήστης και προβαίνει στην ενεργοποίηση του λογαριασμού του.

3.2.5 Η καταληκτική ημερομηνία υποβολής των προσφορών είναι η 18.07.2016, ημέρα Δευτέρα και ώρα 04:00 μ.μ. Μετά την παρέλευση της παραπάνω καταληκτικής ημερομηνίας και ώρας, δεν υπάρχει η δυνατότητα υποβολής προσφοράς στο Σύστημα.

Οι προσφορές θα αποσφραγισθούν τέσσερις (4) εργάσιμες ημέρες μετά την παραπάνω καταληκτική ημερομηνία υποβολής προσφορών.

Ο χρόνος υποβολής της προσφοράς και οποιαδήποτε ηλεκτρονική επικοινωνία μέσω του συστήματος βεβαιώνεται αυτόματα από το σύστημα με υπηρεσίες χρονοσήμανσης, σύμφωνα με τα οριζόμενα στην παράγραφο 3 του άρθρ. 6 του ν. 4155/13 και του άρθρ. 6 της Υ.Α. Π1-2390/2013 “Τεχνικές λεπτομέρειες και διαδικασίες λειτουργίας του Εθνικού Συστήματος Ηλεκτρονικών Δημοσίων Συμβάσεων”.

3.3 Τρόπος ηλεκτρονικής υποβολής φακέλου προσφοράς

Ο φάκελος κάθε προσφοράς περιλαμβάνει τους ακόλουθους δύο (2) επιμέρους, ανεξάρτητους ηλεκτρονικούς (υπο)φακέλους:

(I) έναν (υπο)φάκελο* με την ένδειξη “Δικαιολογητικά Συμμετοχής -Τεχνική Προσφορά”, και

(II) έναν (υπο)φάκελο* με την ένδειξη “Οικονομική Προσφορά”

Κατά την υποβολή της προσφοράς από τον Οικονομικό Φορέα σημαίνονται από αυτόν με χρήση του σχετικού πεδίου του συστήματος τα στοιχεία εκείνα της προσφοράς του που έχουν εμπιστευτικό χαρακτήρα. Ο χαρακτηρισμός ως απορρήτου ή εμπιστευτικού χαρακτήρα δε μπορεί να καλύπτει σχεδόν στο σύνολό της, την υποβαλλόμενη τεχνική προσφορά, αλλά τα σχετικά ζητήματα πρέπει να άπτονται συγκεκριμένων τεχνικών ή εμπορικών δεδομένων (βλ. γνωμ. Ν.Σ.Κρ. Γ' Τμ. 462/2007).

Ο χρήστης – οικονομικός φορέας υποβάλλει τους ανωτέρω (υπο)φακέλους ηλεκτρονικά εγκαίρως και προσηκόντως επί ποινή αποκλεισμού. Σε κάθε (υπο)φάκελο υποβάλλονται τα δικαιολογητικά, σε μορφή αρχείου .pdf σύμφωνα με τα αναφερόμενα στο Ν4155/2013, το άρθρο 11 της ΥΑ Π1/2390/2013 (ΦΕΚ 2677/τ.Β/21.10.2013) “Τεχνικές λεπτομέρειες και διαδικασίες λειτουργίας του Εθνικού Συστήματος Ηλεκτρονικών Δημοσίων Συμβάσεων (ΕΣΗΔΗΣ)”, στο ΠΔ 60/2007 και συμπληρωματικά στο ΠΔ 118/2007.

Τα δικαιολογητικά προσκομίζονται από τον προσφέροντα εντός τριών (3) εργάσιμων ημερών από την ηλεκτρονική υποβολή και σε έντυπη μορφή στην αρμόδια υπηρεσία. Επισημαίνεται ότι τα ανωτέρω δικαιολογητικά ή τα άλλα στοιχεία του (υπο)φακέλου “Δικαιολογητικά Συμμετοχής/Κατακύρωσης – Τεχνική προσφορά” που έχουν υποβληθεί με την ηλεκτρονική προσφορά και απαιτούνται να προσκομιστούν στην Υπηρεσία εντός της ανωτέρω αναφερόμενης προθεσμίας είναι τα δικαιολογητικά και στοιχεία που δεν έχουν εκδοθεί/συνταχθεί από τον ίδιο τον οικονομικό φορέα (προσφέροντα) και κατά συνέπεια δε φέρουν την ψηφιακή του υπογραφή. Ως τέτοια στοιχεία ενδεικτικά αναφέρονται: π.χ. πιστοποιητικά ή βεβαιώσεις που έχουν εκδοθεί από αρμόδιες αρχές ή άλλους φορείς.

3.4 (Υπο)φάκελος “Δικαιολογητικά Συμμετοχής – Τεχνική Προσφορά”

Ο (υπο)φάκελος “Δικαιολογητικά συμμετοχής - Τεχνική προσφορά” περιέχει αφενός τα δικαιολογητικά συμμετοχής και την εγγυητική συμμετοχής, σύμφωνα με τα κατωτέρω αναφερόμενα και αφετέρου την Τεχνική Προσφορά, η οποία συντάσσεται συμπληρώνοντας την αντίστοιχη ειδική ηλεκτρονική φόρμα του συστήματος. Στη συνέχεια, το σύστημα παράγει σχετικό ηλεκτρονικό αρχείο, σε μορφή .pdf, το οποίο υπογράφεται ψηφιακά και υποβάλλεται από τον Οικονομικό Φορέα (προσφέροντα). Τα στοιχεία που περιλαμβάνονται στην ειδική ηλεκτρονική φόρμα του συστήματος και του παραγόμενου ψηφιακά υπογεγραμμένου ηλεκτρονικού αρχείου πρέπει να ταυτίζονται. Σε αντίθετη περίπτωση, το σύστημα παράγει σχετικό μήνυμα και ο προσφέρων καλείται να παράγει εκ νέου το ηλεκτρονικό αρχείο .pdf.

Εφόσον οι τεχνικές προδιαγραφές δεν έχουν αποτυπωθεί στο σύνολό τους στις ειδικές ηλεκτρονικές φόρμες του συστήματος, ο Οικονομικός Φορέας επισυνάπτει ψηφιακά υπογεγραμμένα τα σχετικά ηλεκτρονικά αρχεία ως παραπομπές (ιδίως στην τεχνική προσφορά).

Από το Σύστημα εκδίδεται ηλεκτρονική απόδειξη υποβολής προσφοράς.

3.4.1 Δικαιολογητικά Συμμετοχής

Οι συμμετέχοντες στο διαγωνισμό υποχρεούνται να υποβάλλουν ηλεκτρονικά τα ακόλουθα δικαιολογητικά, σε μορφή αρχείου .pdf όπως αναλυτικά περιγράφονται κατωτέρω:

α) Εγγύηση συμμετοχής στο διαγωνισμό ποσοστού 2% επί της συνολικά προϋπολογισθείσας δαπάνης εκτός Φ.Π.Α. (Ν. 4281, άρθρο 157, §1, στοιχ.α). Υπόδειγμα της εγγυητικής επιστολής περιλαμβάνεται στο Παράρτημα Γ' -Υπόδειγμα Εγγυητικής Επιστολής.

β) Υπεύθυνη δήλωση του ν. 1599/1986 (Α' 75), στην οποία:

- i. Να αναγράφονται τα στοιχεία του διαγωνισμού στον οποίο συμμετέχουν.
- ii. Να δηλώνεται ότι, μέχρι και την ημέρα υποβολής της προσφοράς τους,
 - δεν έχουν καταδικασθεί με αμετάκλητη απόφαση για κάποιο αδίκημα από τα αναφερόμενα στην παρ. 1 του άρθρου 43 του Π.Δ. 60/2007, δηλαδή: α) συμμετοχή σε εγκληματική οργάνωση, β) δωροδοκία, γ) απάτη, δ) νομιμοποίηση εσόδων από παράνομες δραστηριότητες, ή για κάποιο από τα αδικήματα της υπεξαίρεσης, της απάτης, της εκβίασης, της πλαστογραφίας, της ψευδορκίας, της δωροδοκίας και της δόλιας χρεοκοπίας - (άρθρο 6, παρ. 2, εδ. α'(1) του Π.Δ. 118/2007). Σε περίπτωση ν. π. πρέπει να δηλώνεται ότι δεν έχουν καταδικασθεί με αμετάκλητη απόφαση για κάποιο από τα ανωτέρω αδικήματα, οι διαχειριστές τους στις περιπτώσεις των Ε.Π.Ε., Ο.Ε. και Ε.Ε. ή ο Πρόεδρος και ο Διευθύνων Σύμβουλος τους στις περιπτώσεις των Α.Ε.»
 - δεν τελούν σε κάποια από τις αναφερόμενες στην περίπτωση (2) του εδ. α' της παρ. 2 του άρθρου 6 του Π.Δ. 118/2007 καταστάσεις, δηλαδή ότι δεν τελούν σε πτώχευση και, επίσης, ότι δεν τελούν σε διαδικασία κήρυξης πτώχευσης
 - είναι φορολογικά και ασφαλιστικά ενήμεροι (και όσον αφορά την κύρια και όσον αφορά την επικουρική ασφάλιση) - (άρθρο 6, παρ.2, εδ. α'(3) του Π.Δ. 118/2007)
 - είναι εγγεγραμμένοι στο οικείο Επιμελητήριο - (άρθρο 6, παρ.2, εδ. α'(4) του Π.Δ. 118/2007). Κατά τη δήλωση αυτή θα πρέπει να αναγράφεται η ακριβής επωνυμία του Επιμελητηρίου στο οποίο είναι εγγεγραμμένοι
 - δεν τελούν υπό κοινή εκκαθάριση του κ.ν. 2190/1920, όπως εκάστοτε ισχύει ή ειδική εκκαθάριση του ν. 1892/1990, όπως εκάστοτε ισχύει, ή άλλες ανάλογες καταστάσεις (μόνο για αλλοδαπά νομικά πρόσωπα) και επίσης ότι δεν τελούν υπό διαδικασία έκδοσης απόφασης κοινής ή ειδικής εκκαθάρισης των ως άνω νομοθετημάτων ή υπό άλλες ανάλογες καταστάσεις (μόνο για αλλοδαπά νομικά πρόσωπα) (άρθρο 6 παρ. 2 εδ.γ' (2) του Π.Δ. 118/2007).
- iii. Να αναλαμβάνεται η υποχρέωση για την έγκαιρη και προσήκουσα προσκόμιση των δικαιολογητικών της παρ. 2 του άρθρου 6 και του άρθρου 8α του Π.Δ. 118/2007 και σύμφωνα με τους όρους και τις προϋποθέσεις του άρθρου 20 του Π.Δ. 118/2007, τα οποία προσκομίζονται κατά το στάδιο της κατακύρωσης.
- iv. Να δηλώνεται ότι ο υποψήφιος ανάδοχος διαθέτει και εφαρμόζει σύστημα ανάλυσης κινδύνων και κρίσιμων σημείων ελέγχου (HACCP) στις δικές του εγκαταστάσεις.
- v. Αν πρόκειται για ανώνυμη εταιρία να δηλώνεται ότι οι μετοχές της είναι ονομαστικές.
- vi. Να δηλώνεται ότι ο υποψήφιος ανάδοχος δεν αποτελεί εξωχώρια εταιρία και ότι δεν έχει εκδοθεί καταδικαστική απόφαση κατά την έννοια του άρθρου 3 του νόμου 3310 / 2005 όπως ισχύει (ΕΣΡ).
- vii. Να δηλώνεται ότι η προσφορά συντάχθηκε σύμφωνα με τους γενικούς και ειδικούς όρους της παρούσας διακήρυξης, των οποίων ο συμμετέχων έλαβε γνώση και τους οποίους αποδέχεται πλήρως και ανεπιφύλακτα και τα στοιχεία που αναφέρονται στην προσφορά του είναι ακριβή.
- viii. Να δηλώνεται ότι ο συμμετέχων παραιτείται από κάθε δικαίωμα αποζημίωσής του που θα απορρέει από οποιαδήποτε απόφαση της αναθέτουσας αρχής λόγω αναβολής, ματαίωσης ή ακύρωσης του διαγωνισμού.

- ix. Να δηλώνεται ότι η επιχείρηση λειτουργεί νόμιμα και φέρει την απαιτούμενη άδεια λειτουργίας.
- x. Να δηλώνεται ότι η παρασκευή των γευμάτων θα γίνεται στο χώρο του μαγειρείου - εστιατορίου της Π.Φ. Λέσχης, απαγορευμένης ρητά της παρασκευής των φαγητών εκτός του παραπάνω χώρου και της εν συνεχεία μεταφοράς τους στο εστιατόριο, καθώς και της χρήσης των εγκαταστάσεων και του εξοπλισμού της Π.Φ. Λέσχης για άλλες επιχειρηματικές δράσεις του αναδόχου πλην των προβλεπόμενων στην παρούσα.
- xi. Να δηλώνεται ότι η επιχείρηση κατά την τελευταία τριετία έχει εκτελέσει συμβάσεις υπηρεσιών μαζικής σίτισης, τουλάχιστον χιλίων (1.000) ατόμων σε ημερήσια βάση.
- xii. Να δηλώνεται το ύψος του κύκλου εργασιών της επιχείρησης, κατά τις τρεις (3) προηγούμενες του έτους του διαγωνισμού οικονομικές χρήσεις. Ο κύκλος εργασιών για κάθε χρήση πρέπει να είναι τουλάχιστον ίσος με 1.500.000,00€.
- xiii. Δεν έχει αποκλεισθεί η συμμετοχή του σε διαγωνισμούς του δημόσιου τομέα.
- xiv. Δεν έχει κηρυχθεί έκπτωτος από σύμβαση προμηθειών ή υπηρεσιών του δημόσιου τομέα.
- xv. Δεν υπάρχουν νομικοί περιορισμοί λειτουργίας της επιχείρησης.
- xvi. Δεν έχουν υποπέσει σε σοβαρό παράπτωμα κατά την άσκηση της επαγγελματικής τους δραστηριότητας.
- xvii. Υπάρχει συνέπεια της επιχείρησης στην εκπλήρωση τόσο των συμβατικών της υποχρεώσεων, όσο και των υποχρεώσεων της προς Υπηρεσίες του Δημόσιου και του Ιδιωτικού τομέα.
- xviii. Δεν έχουν κάνει ψευδείς ή ανακριβείς δηλώσεις κατά την παροχή πληροφοριών που ζητούνται από την παρούσα διακήρυξη ή από την Υπηρεσία.
- xix. Να δηλώνεται ότι ο υποψήφιος ανάδοχος επισκέφθηκε το χώρο και έλαβε γνώση του υπάρχοντος εξοπλισμού και των τοπικών συνθηκών.
- xx. Να δηλώνεται ότι όλα τα αντίγραφα που κατατίθενται είναι ακριβή και αληθή.

Οι ανωτέρω υπεύθυνες δηλώσεις θα φέρουν ημερομηνία εντός των τελευταίων τριάντα (30) ημερολογιακών ημερών προ της καταληκτικής ημερομηνίας υποβολής των προσφορών και δεν απαιτείται βεβαίωση του γνησίου της υπογραφής από αρμόδια διοικητική αρχή ή τα ΚΕΠ.

- γ) Τα νομικά πρόσωπα πρέπει να καταθέσουν έγγραφα νομιμοποίησης (ΦΕΚ, καταστατικά, πληρεξούσια, πρακτικά Δ.Σ., πιστοποιητικό μεταβολών κ.λπ.), από τα οποία να προκύπτουν (α) η σύσταση της εταιρίας, (β) τυχόν τροποποιήσεις και (γ) οι νόμιμοι εκπρόσωποι.

Η μη έγκαιρη και προσήκουσα υποβολή των ανωτέρω δικαιολογητικών συνιστά λόγο αποκλεισμού του συμμετέχοντα από το διαγωνισμό.

3.4.2 Τεχνική Προσφορά

Ο (υπο)φάκελος της **Τεχνικής Προσφοράς** περιλαμβάνει:

Α' ΟΜΑΔΑ Επαγγελματικής Ικανότητας & Εγγύησης Εκτέλεσης του Έργου

α) Κατάλογο συμβάσεων παρόμοιων υπηρεσιών μαζικής σίτισης σε Δημόσιο ή Ιδιωτικό Τομέα τουλάχιστον χιλίων (1.000) ατόμων ημερησίως, αθροιστικά ή ανά σύμβαση, από τον οποίο να προκύπτει η εμπειρία του. Απαραίτητη είναι η επαρκής τεκμηρίωση ότι οι συμβάσεις υπηρεσιών μαζικής σίτισης που επικαλείται ο προσφέρων προς απόδειξη της εμπειρίας του έχουν περατωθεί ορθά ή είναι σε εξέλιξη, με την προσκόμιση βεβαιώσεων καλής εκτέλεσης χορηγούμενες από αρμόδια όργανα της αναθέτουσας αρχής. Οι ως άνω βεβαιώσεις καλής εκτέλεσης θα λαμβάνονται υπόψιν αναφορικά με το χρόνο διάρκειας και την εκτέλεση του αναφερόμενου έργου. Χρόνος εμπειρίας που δε θα αποδεικνύεται με την προσκόμιση των αντιστοίχων βεβαιώσεων καλής εκτέλεσης δε θα λαμβάνεται υπόψιν. Επιπλέον οι υποψήφιοι θα πρέπει να καταθέσουν υπεύθυνη δήλωση στην οποία θα αναφέρεται ρητά ο αριθμός των σιτιζομένων σε ημερήσια βάση για όλες τις συμβάσεις του ως άνω καταλόγου και των σχετικών βεβαιώσεων. Το περιεχόμενο της ως

άνω υπεύθυνης δήλωσης θα ληφθεί υπόψιν για τον υπολογισμό του αριθμού των σιτιζομένων σε ημερήσια βάση (ανά σύμβαση ή αθροιστικά).

Β' ΟΜΑΔΑ Τεχνικών Προδιαγραφών, Ποιότητας, Κάλυψης και Προσφοράς

β) Το προτεινόμενο από το συμμετέχοντα πρόγραμμα σίτισης οκτώ εβδομάδων, σύμφωνα με τους συνημμένους πίνακες (Παράρτημα Α1), όπου αναγράφονται λεπτομερώς τα πρώτα πιάτα, κυρίως πιάτα, σαλάτες, γλυκά, συνδυασμός των οποίων πρέπει να περιλαμβάνεται στο προτεινόμενο πρόγραμμα σίτισης. Το πρόγραμμα πρέπει να είναι οκτώ (8) διαφορετικών εβδομάδων. Κατά τη σύσταση του προσφερόμενου προγράμματος σίτισης θα πρέπει υποχρεωτικά, καθώς αποτελεί αξιολογητέο στοιχείο να γίνεται ρητή ειδική αναφορά στο είδος του κυρίως πιάτου, ενώ κατά τα λοιπά μπορεί να γίνεται αναφορά μόνο των όρων πρώτο πιάτο, σαλάτα, γλυκό, φρούτο.

Όσον αφορά το πρωινό θα είναι συγκεκριμένο και πρέπει να περιλαμβάνει υποχρεωτικά: ομελέτα (με λαχανικά ή με τυριά), αυγό βραστό ή τηγανητό, βούτυρο, μέλι, μαρμελάδα, τυρί κίτρινο, τυρί φέτα, αλλαντικό (γαλοπούλα, λουκάνικο, ζαμπόν), γιαούρτι, ψωμί, φρυγανιές, δημητριακά, φρούτο, χυμό φυσικό ή φρέσκο, καφέ, τσάι, γάλα και σοκολάτα.

Η σύσταση του μεσημεριανού και του βραδινού θα πρέπει να περιλαμβάνει το καθένα δύο επιλογές από πρώτο πιάτο, δύο επιλογές από κυρίως πιάτο, δύο επιλογές από σαλάτα, ψωμί άσπρο ή ολικής άλεσης σε απεριόριστη ποσότητα και επιλογή από φρούτο ή γλυκό.

Επιπλέον στις ημέρες-περιόδους νηστείας θα υπάρχει υποχρεωτικά τρίτη επιλογή νησιίσμη.

Σε εβδομαδιαία βάση θα προσφέρονται κατ' ελάχιστο και σε διαφορετικές μέρες (ώστε να προσφέρεται ένα ισορροπημένο πρόγραμμα διατροφής), τα παρακάτω:

- δύο (2) φορές κοτόπουλο
- δύο (2) φορές μοσχάρι
- δύο (2) φορές χοιρινό
- δύο (2) φορές ψάρι
- δύο (2) φορές πιάτο με κιμά
- δύο (2) φορές όσπρια
- δύο (2) φορές λαδερά
- μία (1) φορά ζυμαρικά
- μία (1) φορά θαλασσινά
- μία (1) φορά αρνί

Επιπλέον σε εβδομαδιαία βάση θα προσφέρονται:

- κατ' ελάχιστο τρεις (3) φορές πατάτες τηγανητές (ως γαρνιτούρα) το μεσημέρι καθημερινής και δύο (2) φορές το βράδυ ή το σαββατοκύριακο,
- κατ' ελάχιστο τρεις (3) φορές το μεσημέρι και δύο (2) φορές το βράδυ γλυκό, και
- κατά μέγιστο μία (1) φορά αρνί.

Για την παρασκευή των γευμάτων, θα χρησιμοποιούνται υποχρεωτικά πρώτες ύλες των οποίων οι προδιαγραφές και η ποιότητα θα είναι σύμφωνα με τους συνημμένους **ειδικούς όρους** (Παράρτημα Α2). Η μη τήρηση των ως άνω αποτελεί λόγο απόρριψης ως απαράδεκτης της προσφοράς.

γ) Τη μελέτη λειτουργίας του φοιτητικού εστιατορίου της Πανεπιστημιακής Φοιτητικής Λέσχης του Α.Π.Θ. με βάση τον κατάλογο εξοπλισμού της Π.Φ. Λέσχης σύμφωνα με το συνημμένο πίνακα (Παράρτημα ΣΤ') και τις κατόψεις (Παράρτημα Ζ'), στην οποία θα γίνεται λεπτομερής περιγραφή του τρόπου με τον οποίο οι υποψήφιοι ανάδοχοι πρόκειται να λειτουργήσουν το εστιατόριο της Π.Φ. Λέσχης και στην οποία, εκτός των άλλων, θα αναφέρουν συγκεκριμένα για τα παρακάτω επιμέρους: υπευθυνότητα της διοίκησης, μελέτη του HACCP, ιχνηλασιμότητα των πρώτων υλών και τήρηση των προδιαγραφών τους, εσωτερικές επιθεωρήσεις

και τρόπο διενέργειάς τους από τον ανάδοχο, διαχείριση κρίσεων, έλεγχο μη συμμορφούμενων προϊόντων και φαγητών, διορθωτικές και προληπτικές ενέργειες, αναλυτική περιγραφή των μέτρων και μέσων για την διασφάλιση της τήρησης των κανόνων ορθής υγιεινής πρακτικής από τους εργαζόμενους, έλεγχο τρωκτικών και εντόμων, προμήθεια και έλεγχο του νερού, πρόγραμμα καθαριότητας και απολυμάνσεων, έλεγχο εισερχομένων, προληπτική συντήρηση του εξοπλισμού και των χώρων της μονάδας και βαθμονόμηση των οργάνων μετρήσεων και δοκιμών που χρησιμοποιούνται από τους εργαζόμενους, μέθοδοι που διασφαλίζουν την τήρηση των προδιαγραφών των α' και β' υλών έτσι όπως αυτές περιγράφονται στην προκήρυξη, μέθοδοι διαχείρισης αλλεργιογόνων, προτάσεις για βελτιώσεις των χώρων και του εξοπλισμού, μέτρα για την ασφάλεια των εργαζομένων, μέτρα για την προστασία του περιβάλλοντος και της διαχείρισης φυσικών πόρων, μείωση απορριμμάτων, εξοικονόμηση ενέργειας και νερού κ.λπ.

δ) Κατάλογο πρόσθετων παροχών προς την Π.Φ. Λέσχη ή/και τους φοιτητές. Ο υποψήφιος ανάδοχος ορίζει το είδος, την ποσότητα και το ύψος της δαπάνης της κάθε προσφερόμενης πρόσθετης παροχής.

Τεχνική προσφορά που δεν περιλαμβάνει κάποιο από τα ως άνω α)-δ) τέσσερα (4) στοιχεία (κατάλογο συμβάσεων παρόμοιων υπηρεσιών μαζικής σίτισης, προτεινόμενο πρόγραμμα σίτισης, μελέτη λειτουργίας του φοιτητικού εστιατορίου και κατάλογο πρόσθετων παροχών) απορρίπτεται ως απαράδεκτη.

3.5 (Υπο)φάκελος "Οικονομική Προσφορά"

Ο (υπο)φάκελος της **Οικονομικής Προσφοράς** περιλαμβάνει την τιμή του προσφερόμενου μενού σε δικαιούμενους δωρεάν σίτιση φοιτητές, η οποία είναι σταθερή και ανέρχεται σήμερα σε ένα ευρώ και ογδόντα λεπτά (1,80€) πλέον Φ.Π.Α., την οποία ο συμμετέχων πρέπει να δηλώνει ρητώς ότι αποδέχεται (υπόδειγμα στο Παράρτημα Δ').

Διαφοροποίηση (είτε προς τα κάτω είτε προς τα άνω) της ανωτέρω τιμής των 1,80€ δεν επιτρέπεται.

Η Οικονομική Προσφορά υποβάλλεται ηλεκτρονικά επί ποινή απόρριψης στον (υπό)φάκελο "Οικονομική Προσφορά". Η οικονομική προσφορά συντάσσεται συμπληρώνοντας την αντίστοιχη ειδική ηλεκτρονική φόρμα του συστήματος. Στη συνέχεια, το σύστημα παράγει σχετικό ηλεκτρονικό αρχείο, σε μορφή .pdf, το οποίο υπογράφεται ψηφιακά και υποβάλλεται από τον προσφέροντα. Τα στοιχεία που περιλαμβάνονται στην ειδική ηλεκτρονική φόρμα του συστήματος και του παραγόμενου ψηφιακά υπογεγραμμένου ηλεκτρονικού αρχείου πρέπει να ταυτίζονται. Σε αντίθετη περίπτωση, το σύστημα παράγει σχετικό μήνυμα και ο προσφέρων καλείται να παράγει εκ νέου το ηλεκτρονικό αρχείο .pdf.

3.6 Επιπλέον όροι σχετικά με την υποβολή προσφορών

3.6.1 Προσφορές γίνονται δεκτές μόνο για το σύνολο του έργου.

3.6.2 Μετά την κατάθεση της προσφοράς, δε γίνεται αποδεκτή, αλλά απορρίπτεται ως απαράδεκτη κάθε τροποποίηση ή απόκρουση όρου της διακήρυξης ή της προσφοράς. Διευκρινίσεις δίνονται ηλεκτρονικά μόνο όταν ζητούνται, από αρμόδιο όργανο, είτε ύστερα από έγγραφο της Υπηρεσίας, μετά από σχετική γνωμοδότηση του οργάνου. Από τις διευκρινίσεις που δίνονται σύμφωνα με τα παραπάνω, λαμβάνονται υπόψιν μόνο εκείνες που αναφέρονται στα σημεία που ζητήθηκαν.

3.6.3 Η Επιτροπή προβαίνει στην έναρξη της διαδικασίας ηλεκτρονικής αποσφράγισης των προσφορών την ημερομηνία και ώρα που ορίζεται ανωτέρω ως χρόνος διενέργειας του διαγωνισμού.

3.6.4 Περιπτώσεις προσφορών που παρουσιάζουν αποκλίσεις από τους όρους της Διακήρυξης, δε θα απορρίπτονται υπό την προϋπόθεση ότι οι αποκλίσεις αυτές κρίνονται επουσιώδεις από την αρμόδια Επιτροπή.

3.6.5 Αντιπροσφορές δε γίνονται δεκτές και απορρίπτονται ως απαράδεκτες.

3.6.6 Απαγορεύεται ο ανάδοχος που θα αναδειχθεί από τον παρόντα διαγωνισμό να εκχωρήσει ή να μεταβιβάσει σε τρίτους οποιοσδήποτε ευθύνες που απορρέουν από τη σύμβαση.

ΑΡΘΡΟ 4.
ΔΙΚΑΙΟΛΟΓΗΤΙΚΑ ΚΑΤΑΚΥΡΩΣΗΣ

Μετά την αξιολόγηση των προσφορών και την έκδοση απόφασης της αναθέτουσας αρχής, κατά το άρθρο 20 του ΠΔ 118/2007, ο υποψήφιος ανάδοχος **στον οποίο πρόκειται να γίνει η κατακύρωση**, εντός προθεσμίας είκοσι (20) ημερών από τη σχετική ειδοποίηση που του αποστέλλεται ηλεκτρονικά, υποβάλλει ηλεκτρονικά μέσω του συστήματος, σε μορφή αρχείου .pdf και σε φάκελο με σήμανση «Δικαιολογητικά Κατακύρωσης», τα δικαιολογητικά που απαιτούνται κατά περίπτωση και αναφέρονται κατωτέρω. Τα εν λόγω δικαιολογητικά προσκομίζονται από τον προσφέροντα, εντός τριών (3) εργασιμών ημερών από την ηλεκτρονική υποβολή τους και σε έντυπη μορφή (πρωτότυπο ή ακριβές αντίγραφο) στο πρωτόκολλο της Π.Φ. Λέσχης, τα οποία αποσφραγίζονται και ελέγχονται από την Επιτροπή κατά τη διαδικασία που προβλέπεται στο άρθρο 19 παρ. 6 του Π.Δ. 118/2007.

α) Οι Έλληνες Πολίτες:

- 1) Απόσπασμα ποινικού μητρώου, έκδοσης του τελευταίου τριμήνου πριν από την κοινοποίηση της ως άνω έγγραφης ειδοποίησης, από το οποίο να προκύπτει ότι δεν έχει καταδικαστεί με αμετάκλητη δικαστική απόφαση για κάποιο από τα αδικήματα που προβλέπονται στο άρθρο 43 παρ. 1 του ΠΔ 60/2007, δηλαδή της συμμετοχής σε εγκληματική οργάνωση, της δωροδοκίας, της απάτης και της νομιμοποίησης εσόδων από παράνομες δραστηριότητες ή για κάποιο από τα αδικήματα της υπεξαίρεσης, της απάτης, της εκβίασης, της πλαστογραφίας, της ψευδορκίας, της δωροδοκίας και της δόλιας χρεωκοπίας.
- 2) Πιστοποιητικό αρμόδιας δικαστικής ή διοικητικής αρχής, έκδοσης του τελευταίου εξαμήνου πριν από την κοινοποίηση της ως άνω έγγραφης ειδοποίησης, από το οποίο να προκύπτει ότι δεν τελούν υπό πτώχευση και επίσης ότι δεν τελούν υπό διαδικασία κήρυξης σε πτώχευση.
- 3) Πιστοποιητικό που εκδίδεται από την αρμόδια κατά περίπτωση αρχή, από το οποίο να προκύπτει ότι κατά την ημερομηνία της ως άνω ειδοποίησης, είναι ενήμεροι ως προς τις υποχρεώσεις τους που αφορούν τις εισφορές κοινωνικής ασφάλισης (κύριας και επικουρικής) και ως προς τις φορολογικές υποχρεώσεις τους.
Σε περίπτωση εγκατάστασής τους στην αλλοδαπή, τα δικαιολογητικά των παραπάνω περιπτώσεων (2) και (3) εκδίδονται με βάση την ισχύουσα νομοθεσία της χώρας που είναι εγκατεστημένοι, από την οποία και εκδίδεται το σχετικό πιστοποιητικό.
- 4) Πιστοποιητικό του οικείου Επιμελητηρίου, με το οποίο θα πιστοποιείται αφενός η εγγραφή τους σ' αυτό και το ειδικό επάγγελμά τους, κατά την ημέρα διενέργειας του διαγωνισμού, και αφετέρου ότι εξακολουθούν να παραμένουν εγγεγραμμένοι μέχρι της επίδοσης της ως άνω έγγραφης ειδοποίησης.

β) Οι αλλοδαποί:

- 1) Απόσπασμα ποινικού μητρώου ή ισοδύναμου εγγράφου αρμόδιας διοικητικής ή δικαστικής αρχής της χώρας εγκατάστασής τους, έκδοσης του τελευταίου τριμήνου, πριν από την κοινοποίηση της ως άνω έγγραφης ειδοποίησης από το οποίο να προκύπτει ότι δεν έχουν καταδικασθεί με αμετάκλητη δικαστική απόφαση για κάποιο από τα αδικήματα που προβλέπονται στο άρθρο 43 παρ. 1 του ΠΔ 60/2007, δηλαδή της συμμετοχής σε εγκληματική οργάνωση, της δωροδοκίας, της απάτης και της νομιμοποίησης εσόδων από παράνομες δραστηριότητες ή για κάποιο από τα αδικήματα της υπεξαίρεσης, της απάτης, της εκβίασης, της πλαστογραφίας, της ψευδορκίας, της δωροδοκίας και της δόλιας χρεωκοπίας.
- 2) Πιστοποιητικό της κατά περίπτωση αρμόδιας δικαστικής ή διοικητικής αρχής της χώρας εγκατάστασής τους, έκδοσης του τελευταίου τριμήνου πριν από την κοινοποίηση της ως άνω έγγραφης ειδοποίησης, από το οποίο να προκύπτει ότι δεν τελούν υπό πτώχευση και επίσης ότι δεν τελούν υπό διαδικασία κήρυξης σε πτώχευση ή υπό άλλη ανάλογη κατάσταση ή διαδικασία.

- 3) Πιστοποιητικό που εκδίδεται από την αρμόδια, κατά περίπτωση αρχή, από το οποίο να προκύπτει ότι κατά την ημερομηνία της ως άνω ειδοποίησης, είναι ενήμεροι ως προς τις υποχρεώσεις τους που αφορούν τις εισφορές κοινωνικής ασφάλισης (κύριας και επικουρικής) και ως προς τις φορολογικές υποχρεώσεις τους.
- 4) Πιστοποιητικό της αρμόδιας αρχής της χώρας εγκατάστασής τους, από το οποίο να προκύπτει ότι ήταν εγγεγραμμένοι στα μητρώα του οικείου Επιμελητηρίου ή σε ισοδύναμες επαγγελματικές οργανώσεις, κατά την ημέρα διενέργειας του διαγωνισμού και εξακολουθούν να παραμένουν εγγεγραμμένοι μέχρι την επίδοση της ως άνω έγγραφης ειδοποίησης.

γ) Τα νομικά πρόσωπα ημεδαπά ή αλλοδαπά:

- 1) Όλα τα παραπάνω δικαιολογητικά που ζητούνται για τους Έλληνες και αλλοδαπούς πολίτες και ειδικότερα τα ανωτέρω νομικά πρόσωπα πρέπει να προσκομίζονται για τους διαχειριστές, στις περιπτώσεις των εταιρειών περιορισμένης ευθύνης (Ε.Π.Ε.) και των προσωπικών εταιρειών (Ο.Ε. και Ε.Ε.) και για τον πρόεδρο και διευθύνοντα σύμβουλο για τις ανώνυμες εταιρείες (Α.Ε.), απόσπασμα ποινικού μητρώου ή άλλο ισοδύναμο έγγραφο αρμόδιας διοικητικής ή δικαστικής αρχής της χώρας εγκατάστασης, από το οποίο να προκύπτει ότι τα ανωτέρω πρόσωπα δεν έχουν καταδικαστεί με αμετάκλητη δικαστική απόφαση, για κάποιο από τα αδικήματα που προβλέπονται στο άρθρο 43 παρ. 1 του ΠΔ 60/2007, δηλαδή της συμμετοχής σε εγκληματική οργάνωση, της δωροδοκίας, της απάτης και της νομιμοποίησης εσόδων από παράνομες δραστηριότητες ή για κάποιο από τα αδικήματα της υπεξαίρεσης, της απάτης, της εκβίασης, της πλαστογραφίας, της ψευδορκίας, της δωροδοκίας και της δόλιας χρεοκοπίας.
- 2) Πιστοποιητικό αρμόδιας δικαστικής ή διοικητικής αρχής, έκδοσης του τελευταίου εξαμήνου, πριν από την κοινοποίηση της ως άνω έγγραφης ειδοποίησης, από το οποίο να προκύπτει ότι δεν τελούν υπό κοινή εκκαθάριση του κ.ν. 2190/1920, όπως εκάστοτε ισχύει, ή ειδική εκκαθάριση του ν. 1892/1990, όπως εκάστοτε ισχύει, ή άλλες ανάλογες καταστάσεις (μόνο για αλλοδαπά νομικά πρόσωπα) και, επίσης, ότι δεν τελούν υπό διαδικασία έκδοσης απόφασης κοινής ή ειδικής εκκαθάρισης των ανωτέρω νομοθετημάτων ή υπό άλλες ανάλογες καταστάσεις (μόνο για αλλοδαπά νομικά πρόσωπα).
- 3) Αν πρόκειται για ανώνυμες εταιρείες αναφορικά με την ονομαστικοποίηση μετοχών τα κάτωθι:
 - Ελληνικές ανώνυμες εταιρείες: τα δικαιολογητικά που προβλέπονται από τις διατάξεις του Π.Δ. 82/96 (ΦΕΚ 66/Α' /11-04-1996) «Ονομαστικοποίηση των μετοχών Ελληνικών Ανώνυμων Εταιρειών», όπως αυτές τροποποιήθηκαν με τις διατάξεις του άρθρου 8 του Ν. 3310/05, όπως αυτό τροποποιήθηκε με το άρθρο 8 του Ν. 3414/05 (ΦΕΚ 279/Α' /10-11-2005) και υπό τις προϋποθέσεις που καθορίζονται από τις εν λόγω διατάξεις.
 - Αλλοδαπές ανώνυμες εταιρείες: ανεξαρτήτως της συμμετοχής τους ή μη σε ελληνικές ανώνυμες εταιρείες, τα δικαιολογητικά που προβλέπονται από τις διατάξεις του άρθρου 8 του Ν. 3310/2005, όπως αυτές τροποποιήθηκαν από το άρθρο 8 του Ν. 3414/2005 και υπό τις προϋποθέσεις που καθορίζονται από τις εν λόγω διατάξεις.

Προσοχή: επισημαίνεται πως θα πρέπει να κατατεθεί α) σχετική βεβαίωση από αρμόδια Αρχή ότι οι μετοχές της εταιρείας είναι ονομαστικές και β) αναλυτική κατάσταση με τα στοιχεία των μετόχων και με τον αριθμό των μετοχών τους, όπου θα αναφέρεται ρητά η ημερομηνία έκδοσής της, που δεν μπορεί να υπερβαίνει τις τριάντα (30) εργάσιμες ημέρες πριν από τη σχετική κοινοποίηση.

δ) Οι Συνεταιρισμοί:

- 1) Απόσπασμα Ποινικού Μητρώου έκδοσης του τελευταίου τριμήνου, πριν από την κοινοποίηση της ως άνω έγγραφης ειδοποίησης, από το οποίο να προκύπτει ότι ο Πρόεδρος του Διοικητικού του Συμβουλίου δεν έχει καταδικαστεί με αμετάκλητη δικαστική απόφαση, για κάποιο από τα αδικήματα που προβλέπονται στο άρθρο 43 παρ. 1 του ΠΔ 60/2007, δηλαδή της συμμετοχής σε εγκληματική οργάνωση, της δωροδοκίας, της απάτης και της νομιμοποίησης εσόδων από παράνομες δραστηριότητες ή για

κάποιο από τα αδικήματα της υπεξαίρεσης, της απάτης, της εκβίασης, της πλαστογραφίας, της ψευδορκίας, της δωροδοκίας και της δόλιας χρεωκοπίας.

- 2) Τα δικαιολογητικά των περιπτώσεων (2) και (3) του εδ. α της παρ. 2 του άρθρου 6 του Π.Δ. 118/2007, εφόσον πρόκειται για ημεδαπούς συνεταιρισμούς και της περίπτωσης (2) του εδ. β της παρ. 2 του άρθρου 6 του Π.Δ. 118/2007, εφόσον πρόκειται για αλλοδαπούς συνεταιρισμούς, αντίστοιχα, και της περίπτωσης (2) του εδ. γ της παρ. 2 του άρθρου 6 του Π.Δ. 118/2007.
- 3) Βεβαίωση αρμόδιας αρχής ότι ο Συνεταιρισμός λειτουργεί νόμιμα.

ε) Οι ενώσεις προμηθευτών που υποβάλλουν κοινή προσφορά:

Όλα τα παραπάνω, κατά περίπτωση, δικαιολογητικά, για κάθε μέλος που συμμετέχει στην Ένωση.

- 1) Η ένωση προμηθευτών υποβάλλει κοινή προσφορά, η οποία υπογράφεται υποχρεωτικά, είτε από όλα τα μέλη που αποτελούν την ένωση, είτε από εκπρόσωπό τους εξουσιοδοτημένο με συμβολαιογραφική πράξη. Στην προσφορά απαιτητήτως πρέπει να προσδιορίζεται η έκταση και το είδος της συμμετοχής του κάθε μέλους της ένωσης προμηθευτών.
- 2) Για κάθε Μέλος της Ένωσης πρέπει να κατατεθούν όλα τα Δικαιολογητικά, ανάλογα με την περίπτωση (ημεδαπό/αλλοδαπό φυσικό πρόσωπο, ημεδαπό/αλλοδαπό νομικό πρόσωπο, Συνεταιρισμός).
- 3) Με την υποβολή της προσφοράς, κάθε μέλος της ένωσης ευθύνεται εις ολόκληρο. Σε περίπτωση κατακύρωσης ή ανάθεσης της προμήθειας, η ευθύνη αυτή εξακολουθεί μέχρι πλήρους εκτέλεσης της σύμβασης.
- 4) Σε περίπτωση που, εξαιτίας ανικανότητας για οποιοδήποτε λόγο ή ανωτέρας βίας, μέλος της ένωσης δεν μπορεί να ανταποκριθεί στις υποχρεώσεις της ένωσης κατά το χρόνο αξιολόγησης των προσφορών, τα υπόλοιπα μέλη συνεχίζουν να έχουν την ευθύνη ολόκληρης της κοινής προσφοράς με την ίδια τιμή. Εάν η παραπάνω ανικανότητα προκύψει κατά το χρόνο εκτέλεσης της σύμβασης, τα υπόλοιπα μέλη συνεχίζουν να έχουν την ευθύνη της ολοκλήρωσης αυτής με την ίδια τιμή και τους ίδιους όρους. Τα υπόλοιπα μέλη της ένωσης και στις δύο περιπτώσεις μπορούν να προτείνουν αντικατάσταση. Η αντικατάσταση μπορεί να εγκριθεί με απόφαση του αρμόδιου για τη διοίκηση του φορέα οργάνου, ύστερα από γνωμοδότηση του αρμόδιου οργάνου (άρθρο 7 του Π.Δ. 118/2007).

Διευκρινίζεται ότι σε περίπτωση που ορισμένα από τα ανωτέρω δικαιολογητικά δεν εκδίδονται ή δεν καλύπτουν στο σύνολό τους όλες τις πιο πάνω περιπτώσεις, πρέπει υποχρεωτικά **να αναπληρωθούν με Ένορκη Βεβαίωση** του προσφέροντα ενώπιον συμβολαιογράφου ή Ειρηνοδίκη, στην οποία θα δηλώνεται ότι δεν εκδίδονται τα συγκεκριμένα έγγραφα και ότι δε συντρέχουν στο πρόσωπο του προσφέροντα οι ανωτέρω νομικές καταστάσεις ή άλλες καταστάσεις.

Επιπλέον, ο υποψήφιος ανάδοχος θα πρέπει εντός του φακέλου να υποβάλλει ηλεκτρονικά και τα κάτωθι δικαιολογητικά:

- i. Αντίγραφο πιστοποιητικού ανάπτυξης, εφαρμογής και τήρησης νόμιμων διαδικασιών σύμφωνα με τις αρχές του Συστήματος Ανάλυσης Κινδύνων και Κρίσιμων Σημείων Ελέγχου (HACCP).
- ii. Αντίγραφα ισολογισμών των τριών τελευταίων ετών.

Η μη έγκαιρη και προσήκουσα υποβολή του συνόλου των παραπάνω εγγράφων – δικαιολογητικών συνιστά λόγο αποκλεισμού του υποψηφίου από το διαγωνισμό.

ΑΡΘΡΟ 5.
ΛΟΙΠΕΣ ΥΠΟΧΡΕΩΣΕΙΣ - ΔΙΕΥΚΡΙΝΙΣΕΙΣ ΣΧΕΤΙΚΑ ΜΕ ΤΗΝ ΥΠΟΒΟΛΗ ΔΙΚΑΙΟΛΟΓΗΤΙΚΩΝ
(ΣΥΜΜΕΤΟΧΗΣ ΚΑΙ ΚΑΤΑΚΥΡΩΣΗΣ)

5.1 Ειδικές διευκρινίσεις

- 1) Δικαιολογητικά που εκδίδονται σε άλλη γλώσσα, εκτός της ελληνικής, θα συνοδεύονται υποχρεωτικά από επίσημη και επικυρωμένη από την Αρμόδια Αρχή μετάφρασή τους στην Ελληνική γλώσσα.
- 2) Η Ένωση Προμηθευτών δεν υποχρεούται να περιβληθεί ιδιαίτερη νομική μορφή προκειμένου να υποβάλει προσφορά. Ωστόσο στην περίπτωση που της ανατεθεί το Έργο, είναι δυνατόν να υποχρεωθεί από την Προϊσταμένη Αρχή να περιβληθεί ορισμένη νομική μορφή, στο βαθμό που αυτό είναι αναγκαίο για την ικανοποιητική εκτέλεση της Σύμβασης.
- 3) Σε περίπτωση που ο προσφέρων αποτελεί Ένωση, οι λόγοι αποκλεισμού συμμετοχής ισχύουν χωριστά για κάθε μέλος της Ένωσης. Προσφορές Ενώσεων των οποίων τα μέλη δε διαθέτουν τα απαιτούμενα δικαιολογητικά, θα απορρίπτονται ως απαράδεκτες.
- 4) Στην περίπτωση που δεν προσκομισθούν κάποια από τα απαιτούμενα δικαιολογητικά ή δηλωθούν ψευδή ή ανακριβή στοιχεία από αυτόν προς τον οποίον πρόκειται να γίνει κατακύρωση, επιβάλλεται κατάπτωση υπέρ του Δημοσίου της εγγύησης συμμετοχής.

5.2 Εκπροσώπηση

Εφόσον οι υποψήφιοι ανάδοχοι συμμετέχουν στο διαγωνισμό με εκπρόσωπό τους, υποβάλλουν μαζί με την προσφορά έγγραφο εκπροσώπησης. Σε περίπτωση που έχει διορισθεί αντίκλητος απαιτείται η προσκόμιση της συμβολαιογραφικής πράξης ορισμού του.

5.3 Συμπλήρωση Δικαιολογητικών

Μετά την κατάθεση της ηλεκτρονικής προσφοράς, επί νομίμως υποβληθέντων δικαιολογητικών οι διαγωνιζόμενοι παρέχουν διευκρινίσεις ηλεκτρονικά μόνο όταν αυτές ζητούνται από την Επιτροπή, ως συμπλήρωση των νομίμως υποβληθέντων στοιχείων και δικαιολογητικών.

ΑΡΘΡΟ 6.
ΙΣΧΥΣ ΤΩΝ ΠΡΟΣΦΟΡΩΝ

6.1 Οι προσφορές ισχύουν και δεσμεύουν τους διαγωνιζόμενους επί διακόσιες σαράντα (240) ημέρες από την επόμενη της διενέργειας του διαγωνισμού. Εάν οι διαγωνιζόμενοι κληθούν να παρατείνουν την ισχύ των προσφορών τους, σύμφωνα με την παρ. 3 του παρόντος άρθρου και αποδέχθηκαν την παράταση, οι προσφορές τους ισχύουν και τους δεσμεύουν και για το επιπλέον αυτό χρονικό διάστημα.

6.2 Προσφορά που ορίζει χρόνο ισχύος μικρότερο του προβλεπόμενου από τη διακήρυξη, απορρίπτεται ως απαράδεκτη.

6.3 Η ισχύς της προσφοράς μπορεί να παρατείνεται εγγράφως (ηλεκτρονικά με τον παρεχόμενο από το σύστημα τρόπο), εφόσον τούτο ζητηθεί από την αναθέτουσα αρχή, πριν από τη λήξη της, κατ' ανώτατο όριο για χρονικό διάστημα ίσο με το προβλεπόμενο από τη διακήρυξη (δηλαδή μέχρι 240 ημέρες ακόμα). Οι προσφορές ισχύουν και δεσμεύουν τους συμμετέχοντες για τον καθοριζόμενο από την παρούσα Διακήρυξη χρόνο, που υπολογίζεται από την επομένη της ημερομηνίας διενέργειας του διαγωνισμού, καθώς και για το χρόνο που αποδέχθηκαν οι συμμετέχοντες να παρατείνουν την προσφορά τους. Εάν οι διαγωνιζόμενοι κλήθηκαν να παρατείνουν την ισχύ των προσφορών τους και αποδέχθηκαν την παράταση, οι προσφορές τους ισχύουν και τους δεσμεύουν για το επιπλέον αυτό χρονικό διάστημα.

6.4 Μετά τη λήξη και του παραπάνω ανώτατου ορίου χρόνου παράτασης ισχύος της προσφοράς, τα αποτελέσματα του διαγωνισμού υποχρεωτικά ματαιώνονται, εκτός εάν η αναθέτουσα αρχή κρίνει, κατά

περίπτωση, αιτιολογημένα ότι η συνέχιση του διαγωνισμού εξυπηρετεί το δημόσιο συμφέρον, οπότε οι συμμετέχοντες στο διαγωνισμό μπορούν να επιλέξουν, είτε να παρατείνουν την προσφορά τους, εφόσον τους ζητηθεί πριν την πάροδο του ανωτέρω ανωτάτου ορίου, είτε όχι. Στην τελευταία περίπτωση, η διαδικασία του διαγωνισμού συνεχίζεται με όσους παρατείνουν τις προσφορές τους.

ΑΡΘΡΟ 7. **ΕΓΓΥΗΣΕΙΣ**

7.1 Εγγυητικές επιστολές

1) Οι εγγυήσεις εκδίδονται από πιστωτικά ιδρύματα ή άλλα νομικά πρόσωπα που λειτουργούν νόμιμα στα κράτη - μέλη της Ευρωπαϊκής Ένωσης και έχουν σύμφωνα με τα ισχύοντα το δικαίωμα αυτό. Τα αντίστοιχα έγγραφα των εγγυήσεων, αν δεν είναι διατυπωμένα στην Ελληνική, θα συνοδεύονται από επίσημη μετάφραση.

2) Με την εγγυητική επιστολή το πιστωτικό ίδρυμα αναλαμβάνει την υποχρέωση να καταβάλλει ορισμένο ποσό μετά από απλή έγγραφη ειδοποίηση εκείνου προς τον οποίο απευθύνεται, χωρίς να μπορεί να ερευνά, ούτε αν πράγματι υπάρχει ή αν είναι νόμιμη η απαίτηση (κύρια οφειλή).

3) Οι εγγυήσεις πρέπει να συντάσσονται κατά τον τρόπο και να περιλαμβάνουν όλα όσα ορίζονται στο άρθρο 25 του Π.Δ. 118/2007, ήτοι να περιλαμβάνουν:

α. Την ημερομηνία έκδοσης.

β. Τον εκδότη.

γ. Την υπηρεσία προς την οποία απευθύνεται.

δ. Τον αριθμό της εγγύησης.

ε. Το ποσόν που καλύπτει η εγγύηση.

στ. Την πλήρη επωνυμία και τη διεύθυνση του προμηθευτή υπέρ του οποίου εκδίδεται η εγγύηση.

ζ. Τους όρους ότι: I) Η εγγύηση παρέχεται ανέκκλητα και ανεπιφύλακτα, ο δε εκδότης παραιτείται της ένστασης της διζήσεως. II) Το ποσό της εγγύησης τηρείται στη διάθεση της Υπηρεσίας που διενεργεί το διαγωνισμό και θα καταβληθεί ολικά ή μερικά μέσα σε τρεις (3) ημέρες μετά από απλή έγγραφη ειδοποίηση. III) Σε περίπτωση κατάρπτωσης της εγγύησης, το ποσόν της κατάρπτωσης υπόκειται σε πάγιο τέλος χαρτοσήμου. IV) Ο εκδότης της εγγύησης υποχρεούται να προβεί στην παράταση της ισχύος της εγγύησης ύστερα από έγγραφο της αρμόδιας υπηρεσίας, που θα υποβληθεί πριν από την ημερομηνία λήξης της εγγύησης.

7.1.1 Εγγύηση συμμετοχής στο διαγωνισμό

1) Κάθε προσφορά θα πρέπει υποχρεωτικά, επί ποινή αποκλεισμού, να συνοδεύεται από εγγύηση συμμετοχής.

2) Η εγγύηση αυτή εκδίδεται υπέρ του συμμετέχοντος για ποσό που αντιστοιχεί σε ποσοστό 2% (Ν. 4281, άρθρο 157, §1, στοιχ.α), επί της συνολικής προϋπολογισθείσας δαπάνης, εκτός Φ.Π.Α., ήτοι σε ποσό εκατό είκοσι τεσσάρων χιλιάδων, επτακοσίων δέκα ευρώ (124.710,00€).

3) Η εγγύηση συμμετοχής περιλαμβάνει, εκτός των ανωτέρω όρων της παραγρ. 3 του άρθρου 6.1 της παρούσας, και τα ακόλουθα: I. Τη σχετική διακήρυξη, την ημερομηνία διαγωνισμού. II. Την ημερομηνία λήξης της ισχύος της εγγύησης. (Η εγγύηση πρέπει να ισχύει τουλάχιστον επί ένα μήνα μετά τη λήξη του χρόνου ισχύος των προσφορών).

4) Αναγκαία στοιχεία της εγγύησης συμμετοχής κατά την υποβολή της με την προσφορά είναι:

(α) η ανάληψη υποχρέωσης από το πιστωτικό ίδρυμα να καταβάλει ορισμένο ποσό μετά από απλή έγγραφη ειδοποίηση εκείνου προς τον οποίο και απευθύνεται

- (β) ο αριθμός της διακήρυξης
 - (γ) το ποσό που καλύπτει η εγγύηση
 - (δ) η ημερομηνία έκδοσής της
 - (ε) τα στοιχεία του προμηθευτή υπέρ του οποίου εκδίδεται.
- 5) Τυχόν ελλείψεις της εγγύησης συμμετοχής πέραν των αναγκαίων στοιχείων δύνανται, εφόσον η Επιτροπή το επιτρέψει, να καλύπτονται εκ των υστέρων εντός προθεσμίας πέντε (5) ημερών από την ειδοποίηση του συμμετέχοντα από την Υπηρεσία μέσω του συστήματος.
- 6) Επισυνάπτεται υπόδειγμα εγγυητικής επιστολής (ΠΑΡΑΡΤΗΜΑ Γ').
- 7) Η εγγύηση συμμετοχής που αφορά τον προσφέροντα στον οποίο κατακυρώθηκε το έργο, επιστρέφεται μετά την κατάθεση της προβλεπόμενης εγγύησης καλής εκτέλεσης και μέσα σε τέσσερις (4) εργάσιμες ημέρες από την υπογραφή της σύμβασης.
- 8) Προσφορές χωρίς εγγυητική επιστολή συμμετοχής ή χωρίς την προσήκουσα κατά τα ανωτέρω εγγυητική επιστολή απορρίπτονται ως απαράδεκτες.

7.1.2 Εγγύηση καλής εκτέλεσης της σύμβασης

- 1) Εκείνος στον οποίο έγινε η κατακύρωση, υποχρεούται να καταθέσει εγγύηση καλής εκτέλεσης των όρων της σύμβασης, το ύψος της οποίας αντιστοιχεί σε ποσοστό 5% (Ν. 4281, άρθρο 157, §1, στοιχ.β) της συνολικής συμβατικής αξίας χωρίς Φ.Π.Α.
- 2) Η εγγύηση κατατίθεται προ ή κατά την υπογραφή της σύμβασης.
- 3) Η παρεχόμενη εγγύηση καλής εκτέλεσης θα είναι αόριστης διάρκειας.
- 4) Η εγγύηση καλής εκτέλεσης θα παραμείνει στην Π.Φ. Λέσχη μέχρι πλήρους εκτέλεσης της σύμβασης και την οριστική εκκαθάριση των εκατέρωθεν απαιτήσεων.
- 5) Επισυνάπτεται υπόδειγμα εγγυητικής επιστολής (ΠΑΡΑΡΤΗΜΑ Γ').

ΑΡΘΡΟ 8.

ΔΙΑΔΙΚΑΣΙΑ ΔΙΕΝΕΡΓΕΙΑΣ ΔΙΑΓΩΝΙΣΜΟΥ

8.1 Διευκρινίσεις Διακήρυξης - Προσφορών

- 1) Οι ενδιαφερόμενοι, μέχρι την κατάθεση της προσφοράς τους, μπορούν να ζητήσουν διευκρινίσεις για το περιεχόμενο της παρούσας διακήρυξης.
- 2) Διευκρινίσεις δίνονται ηλεκτρονικά μόνο όταν ζητούνται, από αρμόδιο όργανο, είτε ύστερα από έγγραφο της Υπηρεσίας, μετά από σχετική γνωμοδότηση του οργάνου. Από τις διευκρινίσεις που δίνονται σύμφωνα με τα παραπάνω, λαμβάνονται υπόψιν μόνο εκείνες που αναφέρονται στα σημεία που ζητήθηκαν.
- 3) Διευκρινίσεις που δίνονται από τους προσφέροντες οποτεδήποτε μετά τη λήξη του χρόνου κατάθεσης των προσφορών τους δε γίνονται δεκτές και απορρίπτονται ως απαράδεκτες.
- 4) Οι διαγωνιζόμενοι οφείλουν να δώσουν με την προσφορά τους, πληροφορίες που δεν καλύπτονται από τους όρους ή τις τεχνικές προδιαγραφές που περιέχονται στη διακήρυξη αυτή και που, κατά την εκτίμησή τους, κρίνονται ουσιώδεις.

8.2 Διαδικασία Αποσφράγισης Προσφορών

Η Επιτροπή είναι αρμόδια για την ηλεκτρονική αποσφράγιση και αξιολόγηση των προσφορών, μέσω των πιστοποιημένων στο σύστημα μελών της, εφαρμοζόμενων των κείμενων διατάξεων για την ανάθεση δημόσιων συμβάσεων. Η τελική αξιολόγηση θα γίνει με κριτήριο κατακύρωσης την πλέον συμφέρουσα από οικονομική άποψη προσφορά.

Η ηλεκτρονική αποσφράγιση των προσφορών γίνεται τέσσερις (4) εργάσιμες ημέρες μετά την καταληκτική ημερομηνία υποβολής των προσφορών ήτοι την **Παρασκευή 22.07.2016 και ώρα 11:00π.μ.** Κατά την προαναφερόμενη ημερομηνία και ώρα γίνεται αποσφράγιση μόνο των ηλεκτρονικών υποφακέλων «Δικαιολογητικά Συμμετοχής - Τεχνική Προσφορά». Οι ηλεκτρονικοί (υπο)φάκελοι «Οικονομική Προσφορά» δεν αποσφραγίζονται.

Αν η αποσφράγιση των προσφορών δεν καταστεί δυνατή την ημέρα του διαγωνισμού για λόγους ανωτέρας βίας (π.χ. βλάβη στο ΕΣΗΔΗΣ, απεργία, υπηρεσιακοί λόγοι, κ.λπ.) αυτή θα αναβληθεί για τις **28.07.2016 , ημέρα Πέμπτη και ώρα 11:00 π.μ.** και αν υφίσταται κώλυμα και κατά τη νέα ημέρα και ώρα, η ως άνω διαδικασία επαναλαμβάνεται την πρώτη επόμενη εργάσιμη ημέρα. Στην περίπτωση αυτή η αναθέτουσα αρχή ενημερώνει με fax ή με email όλους τους διαγωνιζόμενους για την αναβολή και την ημέρα και την ώρα της νέας ημερομηνίας διενέργειας. Η ως άνω αναφερόμενη αναβολή αποσφράγισης προσφορών, δε συνεπάγεται σε καμία περίπτωση αντίστοιχη παράταση της προθεσμίας κατάθεσης προσφορών.

Αμέσως μετά την ηλεκτρονική αποσφράγιση των (υπο)φακέλων «Δικαιολογητικά συμμετοχής - Τεχνική προσφορά» οι συμμετέχοντες στο διαγωνισμό θα έχουν ηλεκτρονική πρόσβαση στο περιεχόμενο των προσφορών που αποσφραγίσθηκαν, προκειμένου να λάβουν γνώση. Για την αποσφράγιση οι συμμετέχοντες ενημερώνονται με ηλεκτρονικό μήνυμα/ειδοποίηση που παράγεται αυτόματα από το σύστημα.

Μετά την ηλεκτρονική αποσφράγιση των προσφορών, καθώς το εμπρόθεσμο της ηλεκτρονικής υποβολής ορίζεται αυτόματα από το σύστημα, η Επιτροπή προβαίνει στα παρακάτω:

- Έλεγχο της εμπρόθεσμης υποβολής στο πρωτόκολλο της Υπηρεσίας των έντυπων φακέλων με τα απαιτούμενα δικαιολογητικά όπως ορίζεται εντός τριών (3) εργάσιμων ημερών, από την ηλεκτρονική υποβολή των προσφορών τους.
- Αποσφράγιση και των εντύπων φακέλων των συμμετεχόντων και μονογραφή του συνόλου των περιεχομένων σε αυτούς δικαιολογητικών.
- Έλεγχο-επεξεργασία αρχικά των ηλεκτρονικά υποβαλλόμενων δικαιολογητικών και εν συνεχεία και των κατατεθειμένων εντύπων.
- Αξιολόγηση των δικαιολογητικών που κατατέθηκαν στις προσφορές των συμμετεχόντων για την πληρότητα και τη νομιμότητά τους – σύμφωνα με τα ισχύοντα στην παρούσα διακήρυξη – και διενέργεια ελέγχου των τεχνικών προσφορών για τη συμφωνία ή ασυμφωνία τους με τις τεχνικές προδιαγραφές/απαιτήσεις της Υπηρεσίας.
- Κατόπιν τούτου η Επιτροπή συντάσσει πρακτικό σχετικά με την απόρριψη ή τη συμμετοχή των υποψηφίων και σχετικά με τον έλεγχο των δικαιολογητικών και την τεχνική αξιολόγηση, το οποίο διαβιβάζει προς το Δ.Σ. της Π.Φ. Λέσχης.

Προσφορές που απορρίπτονται κατά το στάδιο της τεχνικής αξιολόγησης δε συμμετέχουν στη φάση της οικονομικής αξιολόγησης και οι φάκελοι των οικονομικών προσφορών δεν αποσφραγίζονται ηλεκτρονικά.

Οι ηλεκτρονικοί (υπο)φάκελοι των οικονομικών προσφορών θα αποσφραγισθούν ηλεκτρονικά από την Επιτροπή, σε ημερομηνία και ώρα, η οποία θα γνωστοποιηθεί, μέσω του Συστήματος, στους συμμετέχοντες των οποίων οι τεχνικές προσφορές έχουν γίνει αποδεκτές.

Αμέσως μετά την ηλεκτρονική αποσφράγιση των (υπο)φακέλων «Οικονομική Προσφορά» οι συμμετέχοντες των οποίων οι οικονομικές προσφορές αποσφραγίσθηκαν, θα έχουν ηλεκτρονική πρόσβαση στο περιεχόμενο των προσφορών, προκειμένου να λάβουν γνώση.

Ακολούθως η Επιτροπή κατατάσσει σε συγκριτικό πίνακα τις προσφορές και διαβιβάζει σχετικό πρακτικό προς το Δ.Σ. της Π.Φ. Λέσχης.

Στη συνέχεια, καλείται ο υποψήφιος, ο οποίος προσέφερε την πλέον συμφέρουσα από οικονομικής άποψης προσφορά, να υποβάλλει, εντός προθεσμίας είκοσι (20) ημερών από τη σχετική ειδοποίηση που του αποστέλλεται ηλεκτρονικά, μέσω του συστήματος, σε μορφή αρχείου .pdf και σε φάκελο με σήμανση «Δικαιολογητικά Κατακύρωσης», τα δικαιολογητικά που απαιτούνται κατά περίπτωση και όπως αυτά αναφέρονται στην παρούσα διακήρυξη.

Τα εν λόγω δικαιολογητικά προσκομίζονται από τον προσφέροντα, εντός τριών (3) εργασίμων ημερών από την ηλεκτρονική υποβολή τους και σε έντυπη μορφή (πρωτότυπο ή ακριβές αντίγραφο) στο πρωτόκολλο της Π.Φ. Λέσχης.

Η Επιτροπή προβαίνει στην ηλεκτρονική αποσφράγιση του φακέλου των «Δικαιολογητικών Κατακύρωσης» σε ημερομηνία και ώρα που θα ανακοινωθεί ηλεκτρονικά. Αμέσως μετά την ηλεκτρονική αποσφράγιση, οι δικαιούμενοι συμμετέχοντες έχουν ηλεκτρονική πρόσβαση στο περιεχόμενο του φακέλου «ΔΙΚΑΙΟΛΟΓΗΤΙΚΑ ΚΑΤΑΚΥΡΩΣΗΣ».

Μετά την ολοκλήρωση του ελέγχου των «Δικαιολογητικών Κατακύρωσης» η Επιτροπή συντάσσει πρακτικό, το οποίο διαβιβάζει προς το Δ.Σ. της Π.Φ. Λέσχης, για την έκδοση οριστικής απόφασης κατακύρωσης.

Οι ως άνω αποφάσεις του Δ.Σ. της Π.Φ. Λέσχης κοινοποιούνται στους εκάστοτε παραδεκτώς συμμετέχοντες ανά στάδιο, ηλεκτρονικά μέσω του Συστήματος.

ΑΡΘΡΟ 9.

ΔΙΑΔΙΚΑΣΙΑ ΑΞΙΟΛΟΓΗΣΗΣ ΠΡΟΣΦΟΡΩΝ ΜΕ ΚΡΙΤΗΡΙΟ ΚΑΤΑΚΥΡΩΣΗΣ ΤΗ ΣΥΜΦΕΡΟΤΕΡΗ ΠΡΟΣΦΟΡΑ

9.1 Τρόπος αξιολόγησης και βαθμολόγησης προσφορών

- 1) Για την επιλογή της πλέον συμφέρουσας προσφοράς αξιολογούνται μόνο οι προσφορές που έχουν κριθεί αποδεκτές, σύμφωνα με τους καθοριζόμενους όρους της διακήρυξης.
- 2) Δεδομένου ότι η αξία του σιτηρεσίου είναι καθορισμένη (και ανέρχεται σήμερα στο ποσό των 1,80€ πλέον Φ.Π.Α.), οι υποψήφιοι ανάδοχοι θα αξιολογηθούν με βάση τα τέσσερα κριτήρια - στοιχεία του παρακάτω πίνακα αξιολόγησης:

ΚΡΙΤΗΡΙΟ ΑΞΙΟΛΟΓΗΣΗΣ ΤΕΧΝΙΚΗΣ ΠΡΟΣΦΟΡΑΣ	ΣΥΝΤΕΛΕΣΤΗΣ ΒΑΡΥΤΗΤΑΣ (α)	ΒΑΘΜΟΛΟΓΙΑ (β)
Α' ΟΜΑΔΑ (Επαγγελματικής Ικανότητας & Εγγύησης Εκτέλεσης του Έργου)		
1. Η απαιτούμενη ιδιαίτερη ικανότητα, πείρα και ειδικότητα σε σχέση με το αντικείμενο της ζητούμενης παροχής όπως προκύπτει από κατάλληλα έγγραφα.	10%	100-110
Σύνολο ομάδας Α	10%	
Β' ΟΜΑΔΑ (Τεχνικών Προδιαγραφών, Ποιότητας, Κάλυψης και Προσφοράς)		
2. Το προτεινόμενο πρόγραμμα σίτισης οκτώ εβδομάδων	50%	100-110

ΚΡΙΤΗΡΙΟ ΑΞΙΟΛΟΓΗΣΗΣ ΤΕΧΝΙΚΗΣ ΠΡΟΣΦΟΡΑΣ	ΣΥΝΤΕΛΕΣΤΗΣ ΒΑΡΥΤΗΤΑΣ (σ)	ΒΑΘΜΟΛΟΓΙΑ (β)
3. Η μελέτη λειτουργίας του φοιτητικού εστιατορίου της Π.Φ. Λέσχης	15%	100-110
4. Οι πρόσθετες παροχές προς την Π.Φ. Λέσχη ή/και τους φοιτητές	25%	100-110
Σύνολο ομάδας Β	90%	
ΣΥΝΟΛΟ Α+Β	100%	100-110

3) Προσφορές που παρουσιάζουν, κατά την κρίση της αρμόδιας Επιτροπής, ουσιώδεις αποκλίσεις από τους όρους και τις τεχνικές προδιαγραφές της διακήρυξης, απορρίπτονται ως απαράδεκτες και δε βαθμολογούνται. Αντίθετα δεν απορρίπτονται προσφορές εάν οι παρουσιαζόμενες αποκλίσεις κρίνονται ως επουσιώδεις. Δεν υπάρχει αρνητική βαθμολογία.

4) Όλα τα επί μέρους στοιχεία βαθμολογούνται αυτόνομα με βάση τους 100 βαθμούς. Η βαθμολογία αυτή αυξάνεται μέχρι 110 βαθμούς για τις περιπτώσεις που υπερκαλύπτονται οι τεχνικές προδιαγραφές.

5) Η σταθμισμένη βαθμολογία, του κάθε στοιχείου, είναι το γινόμενο του επί μέρους συντελεστή βαρύτητας του στοιχείου επί τη βαθμολογία του ($\sigma_i * \beta_i$), και η **συνολική βαθμολογία της κάθε προσφοράς είναι το άθροισμα των σταθμισμένων βαθμολογιών, όλων των στοιχείων και των δύο ομάδων, δηλαδή:**

$$B = \sum(\sigma_i * \beta_i), \text{ όπου } i=1,2,3,4$$

Η τελική βαθμολογία, με βάση τα παραπάνω, κυμαίνεται από 100 έως 110 βαθμούς. Συμπεριφέρση προσφορά είναι εκείνη που παρουσιάζει τη μεγαλύτερη συνολική βαθμολογία.

9.2 Διευκρινίσεις για τον τρόπο αξιολόγησης και βαθμολόγησης

Για την αξιολόγηση των προσφορών θα ληφθούν υπόψιν τα παρακάτω τέσσερα στοιχεία - κριτήρια:

Α' ΟΜΑΔΑ: Επαγγελματικής Ικανότητας & Εγγύησης Εκτέλεσης του Έργου (συντελεστής βαρύτητας 10%)

Κριτήριο 1: Η απαιτούμενη ιδιαίτερη ικανότητα, πείρα και ειδικότητα σε σχέση με το αντικείμενο της ζητούμενης παροχής όπως προκύπτει από κατάλληλα έγγραφα.

Αξιολογείται και βαθμολογείται συγκριτικά η ικανότητα των συμμετεχόντων να παράσχουν τις ζητούμενες υπηρεσίες με βάση:

- Την τεχνογνωσία σε υπηρεσίες μαζικής σίτισης (τουλάχιστον για 1.000 άτομα ημερησίως), που έχουν παρασχεθεί από τον προσφέροντα όλα τα προηγούμενα έτη, όπως αυτή προκύπτει από τον κατάλογο υπηρεσιών μαζικής σίτισης και αποδεικνύεται από τις προσκομιζόμενες βεβαιώσεις καλής εκτέλεσης και τη σχετική υπεύθυνη δήλωση. Η προϋπηρεσία υπολογίζεται πάντα μέχρι την ημερομηνία σύνταξης της προσκομιζόμενης βεβαίωσης καλής εκτέλεσης.
- Κάθε συμμετέχων που πληροί την ελάχιστη προϋπόθεση της 3ετούς επαγγελματικής δραστηριότητας σε υπηρεσίες μαζικής σίτισης (τουλάχιστον για 1000 άτομα ημερησίως) σε Ελλάδα ή Εξωτερικό: βαθμός 100. Μέγιστη **αξιολογούμενη** δραστηριοποίηση σε υπηρεσίες μαζικής σίτισης τα 15 έτη, ήτοι 18-3 έτη: βαθμός 110.
- Αν ο συμμετέχων αποδεικνύει x έτη προϋπηρεσία, ο βαθμός που λαμβάνει στο εν λόγω πρώτο στοιχείο αξιολόγησης δίνεται από τον τύπο :

$$\beta_1 = 100 + 10 * (x - 3)/15$$

ΠΑΡΑΔΕΙΓΜΑΤΑ:

Συμμετέχων με 8 χρόνια δραστηριότητας σε μαζική σίτιση παίρνει βαθμό:

$$\beta_1 = 100 + 10 * (8-3)/15 = 100 + 10*5/15 = 100 + 50/15 = 100 + 3,33 = 103,33$$

Συμμετέχων με 20 χρόνια δραστηριότητας σε μαζική σίτιση, βαθμολογείται για **συνολική** προϋπηρεσία 3+15=18 έτη και παίρνει βαθμό:

$$\beta_1 = 100 + 10 * (18-3)/15 = 100 + 10*15/15 = 100 + 150/15 = 100 + 10 = 110.$$

Β' ΟΜΑΔΑ: Τεχνικών Προδιαγραφών, Ποιότητας, Κάλυψης και Προσφοράς

(συντελεστής βαρύτητας 90%)

Κριτήριο 2: Το προτεινόμενο πρόγραμμα σίτισης οκτώ εβδομάδων (συντελεστής βαρύτητας 50%)

Το κάθε προσφερόμενο πρόγραμμα σίτισης θα πρέπει να είναι οκτώ (8) εβδομάδων και θα πρέπει υποχρεωτικά να περιλαμβάνει δύο επιλογές από πρώτο πιάτο, δύο επιλογές από κυρίως πιάτο, δύο επιλογές από σαλάτες και επιλογή από φρούτο ή γλυκό, τόσο στο μεσημεριανό όσο και στο βραδινό. Όλες οι επιλογές θα προέρχονται αποκλειστικά από τους συνημμένους πίνακες στο Παράρτημα Α1, άλλως η σχετική προσφορά θα απορρίπτεται ως απαράδεκτη.

Το πρώτο πιάτο, η σαλάτα, το φρούτο και το γλυκό δε θα συμμετέχουν στην ως άνω αξιολόγηση και βαθμολόγηση, καθώς και η επιπλέον νησίσιμη επιλογή (τρίτη επιλογή).

Στα είκοσι οκτώ (28) κυρίως πιάτα που θα προσφέρονται εβδομαδιαίως (δύο επιλογές για το μεσημεριανό και δύο επιλογές για το βραδινό) θα πρέπει να υπάρχουν δύο φορές κοτόπουλο, δύο φορές μοσχάρι, δύο φορές χοιρινό, δύο φορές ψάρι, δύο φορές πιάτο με κιμά, δύο φορές όσπρια, δύο φορές λαδερά, μία φορά ζυμαρικά, μία φορά θαλασσινά, μία φορά αρνί.

Κάθε κυρίως πιάτο θα αξιολογηθεί με βάση τον **Ειδικό Συντελεστή Βαρύτητας (ΕΣΒ)**, σύμφωνα με τους συνημμένους πίνακες (Παράρτημα Α1).

Επιπλέον κάθε κυρίως πιάτο θα αξιολογηθεί περαιτέρω, με βάση και το **Συντελεστή Χρόνου Παροχής (ΣΧΠ)** ανάλογα με το αν προσφέρεται μεσημέρι καθημερινής, βράδυ καθημερινής ή σαββατοκύριακο. Ειδικότερα:

- για τις καθημερινές (Δευτέρα έως Παρασκευή) μεσημέρι είναι ΣΧΠ=1,0
- για τις καθημερινές (Δευτέρα έως Παρασκευή) βράδυ είναι ΣΧΠ=0,6
- για το σαββατοκύριακο (μεσημέρι, βράδυ) είναι ΣΧΠ=0,4

Οι μονάδες αξιολόγησης του κάθε πιάτου δίνονται από το γινόμενο του ειδικού συντελεστή βαρύτητάς του επί το συντελεστή του χρόνου παροχής του και οι συνολικές μονάδες του κάθε προσφερόμενου προγράμματος είναι το άθροισμα των μονάδων όλων των πιάτων:

$$x = \Sigma (\text{ΕΣΒ}) * (\text{ΣΧΠ})$$

Με τα παραπάνω δεδομένα, η ελάχιστη δυνατή τιμή του x είναι $x_{\min}=123,84$ μονάδες που αντιστοιχούν στο 100 και η μέγιστη τιμή είναι $x_{\max}=310,56$ μονάδες, που αντιστοιχούν στο 110.

Αν το προτεινόμενο πρόγραμμα συγκεντρώνει x μονάδες αξιολόγησης, ο βαθμός που λαμβάνει ο συμμετέχων στο εν λόγω δεύτερο στοιχείο αξιολόγησης δίνεται από τον τύπο :

$$\beta_2 = 100 + 10 * (x - x_{\min}) / (x_{\max} - x_{\min})$$

ή

$$\beta_2 = 100 + 10 * (x - 123,84) / (310,56 - 123,84)$$

$$\beta_2 = 100 + 10^* (x - 123,84) / 186,72$$

ΠΑΡΑΔΕΙΓΜΑ :

Το προτεινόμενο πρόγραμμα των οκτώ (8) εβδομάδων περιλαμβάνει διακόσια είκοσι τέσσερα (224) κύρια πιάτα εκ των οποίων ογδόντα (80) προσφέρονται τα μεσημέρια Δευτέρα - Παρασκευή, ογδόντα (80) τα βράδια Δευτέρα - Παρασκευή και εξήντα τέσσερα (64) τα σαββατοκύριακα.

Έστω ότι από το σύνολο των ογδόντα (80) κυρίως πιάτων που προσφέρονται από Δευτέρα έως και Παρασκευή μεσημέρι (ΣΧΠ=1,0), καταμετρήθηκαν:

Δέκα (10) πιάτα με ΕΣΒ=2,5 που δίνουν $10 \times 2,5 \times 1,0=25$ μονάδες

Δέκα (10) πιάτα με ΕΣΒ=1,8 που δίνουν $10 \times 1,8 \times 1,0=18$ μονάδες

Εικοσιπέντε (25) πιάτα με ΕΣΒ=1,3 που δίνουν $25 \times 1,3 \times 1,0=32,5$ μονάδες

Δεκαπέντε (15) πιάτα με ΕΣΒ=1,0 που δίνουν $15 \times 1,0 \times 1,0=15$ μονάδες

Δεκαπέντε (15) πιάτα με ΕΣΒ=0,8 που δίνουν $15 \times 0,8 \times 1,0=12$ μονάδες

Πέντε (5) πιάτα με ΕΣΒ=0,6 που δίνουν $5 \times 0,6 \times 1,0=3$ μονάδες

Επομένως τα ογδόντα (80) πιάτα που προσφέρονται το μεσημέρι από Δευτέρα έως Παρασκευή δίνουν **105,5** μονάδες.

Έστω επίσης ότι από το σύνολο των ογδόντα (80) κυρίως πιάτων που προσφέρονται από Δευτέρα έως και Παρασκευή βράδυ (ΣΧΠ=0,6), καταμετρήθηκαν:

Μηδέν (0) πιάτα με ΕΣΒ=2,5 που δίνουν $0 \times 2,5 \times 0,6 = 0$ μονάδες

Δέκα (10) πιάτα με ΕΣΒ=1,8 που δίνουν $10 \times 1,8 \times 0,6 = 10,8$ μονάδες

Δεκαπέντε (15) πιάτα με ΕΣΒ=1,3 που δίνουν $15 \times 1,3 \times 0,6 =11,7$ μονάδες

Εικοσιπέντε (25) πιάτα με ΕΣΒ=1,0 που δίνουν $25 \times 1,0 \times 0,6 =15$ μονάδες

Δεκαπέντε (15) πιάτα με ΕΣΒ=0,8 που δίνουν $15 \times 0,8 \times 0,6 =7,2$ μονάδες

Δεκαπέντε (15) πιάτα με ΕΣΒ=0,6 που δίνουν $15 \times 0,6 \times 0,6 =5,4$ μονάδες

Επομένως τα ογδόντα (80) πιάτα που προσφέρονται το βράδυ από Δευτέρα έως Παρασκευή δίνουν **50,1** μονάδες.

Ομοίως υπολογίζονται οι μονάδες από τα εξήντα τέσσερα (64) πιάτα που προσφέρονται τα Σαββατοκύριακα μεσημέρι και βράδυ (ΜΕ ΣΧΠ=0,4), έστω **49** μονάδες.

Οι συνολικές μονάδες του προτεινόμενου προγράμματος είναι: $x= 105,5+50,1+49=204,60$

και επομένως ο συμμετέχων παίρνει βαθμό:

$$\beta_2 = 100 + 10^* (x - 123,84) / 186,72$$

$$\beta_2 = 100 + 10^* (204,60 - 123,84) / 186,72$$

ή

$$\beta_2 = 104,32$$

Κριτήριο 3: Μελέτη λειτουργίας του φοιτητικού εστιατορίου Πανεπιστημιακής Φοιτητικής Λέσχης του Α.Π.Θ. (συντελεστής βαρύτητας 15%)

Με βάση τον κατάλογο εξοπλισμού της Π.Φ. Λέσχης, σύμφωνα με τον συνημμένο πίνακα (Παράρτημα ΣΤ') και τις κατόψεις (Παράρτημα Ζ'), οι συμμετέχοντες θα πρέπει να καταθέσουν **μελέτη λειτουργίας του φοιτητικού εστιατορίου** της Π.Φ. Λέσχης, στην οποία θα γίνεται λεπτομερής περιγραφή του τρόπου με τον οποίο πρόκειται να λειτουργήσουν το εστιατόριο της Π.Φ. Λέσχης με αναφορά στα δεκαπέντε (15)

βαθμολογούμενα επιμέρους στοιχεία που περιγράφονται παρακάτω, με τους αντίστοιχους συντελεστές βαρύτητας (s_i):

1. **Η υπευθυνότητα της διοίκησης ($s_1=3\%$).** Τα κριτήρια με τα οποία θα αξιολογηθεί είναι η πολιτική ποιότητας που θα ακολουθηθεί, τα μέτρα που θα ληφθούν για τη βελτίωση της ασφάλειας των φαγητών, η σύνταξη του εγχειριδίου κ.ά.
2. **Η μελέτη του HACCP ($s_2=22\%$).** Θα αξιολογηθεί η ανάπτυξη του σχεδίου HACCP, η ανάλυση επικινδυνότητας που θα διενεργηθεί, τα διαγράμματα ροής των παραγωγικών διαδικασιών, ο εντοπισμός και ο τρόπος ελέγχου των προκαθορισμένων παραμέτρων στα κρίσιμα σημεία ελέγχου (ΚΣΕ), η επιβεβαίωση της σωστής λειτουργίας του συστήματος με τις μικροβιολογικές και χημικές αναλύσεις που θα διενεργούνται κατά τη λειτουργία του εστιατορίου της Π.Φ. Λέσχης (συχνότητα και αριθμός αναλύσεων που θα προταθεί θα ληφθεί υπόψιν).
3. **Η ιχνηλασιμότητα των πρώτων υλών και η τήρηση των προδιαγραφών τους ($s_3=3\%$).** Το σύστημα καταγραφών που θα εφαρμόζει η εταιρία για να διασφαλίζεται η γνώση της προέλευσης της κάθε α' και β' ύλης που θα χρησιμοποιείται για την παραγωγή των φαγητών. Οι ενέργειες που θα πραγματοποιούνται σε περιπτώσεις χρησιμοποίησης υλικών που δεν είναι σύμφωνα με τις προδιαγραφές ή ενέχουν κινδύνους για την υγεία των σιτιζομένων. Τα αρχεία ελέγχου των προδιαγραφών.
4. **Οι εσωτερικές επιθεωρήσεις και τρόπος διενέργειάς τους από τον ανάδοχο ($s_4=3\%$).** Για το συγκεκριμένο κριτήριο θα πρέπει να υπάρχει αναλυτική περιγραφή του τρόπου διενέργειας των εσωτερικών επιθεωρήσεων καθώς και της αξιολόγησης και αξιοποίησης των ευρημάτων.
5. **Διαχείριση κρίσεων, έλεγχος μη συμμορφούμενων προϊόντων και φαγητών, διορθωτικές και προληπτικές ενέργειες ($s_5=9\%$).** Περιγραφή μέτρων που θα λαμβάνονται σε περιπτώσεις που θα διακυβεύεται η υγεία των σιτιζομένων από πιθανή παρουσία φυσικών, χημικών και βιολογικών κινδύνων στα φαγητά ή τις α' και β' ύλες, καθώς και ο τρόπος διαχείρισης των μη ασφαλών υλικών και φαγητών.
6. **Αναλυτική περιγραφή των μέτρων και μέσων για τη διασφάλιση της τήρησης των κανόνων ορθής υγιεινής πρακτικής από τους εργαζόμενους ($s_6=9\%$).** Περιγραφή των κανόνων υγιεινής, τεκμηρίωση της εκπαίδευσης του προσωπικού που θα απασχοληθεί στη μονάδα, έλεγχος του προσωπικού κατά την εργασία και τεκμηρίωση των ελέγχων αυτών, βιβλιάρια υγείας. Οδηγίες εργασίας για τα διάφορα στάδια της παραγωγής των τροφίμων (παραλαβές α' και β' υλών, αποθήκευση, προετοιμασία, παραγωγή φαγητών, αποθήκευση διακίνηση και διάθεσή τους).
7. **Έλεγχος τρωκτικών και εντόμων, προμήθεια και έλεγχος του νερού ($s_7=6\%$).** Περιγραφή του τρόπου ελέγχου των τρωκτικών και εντόμων είτε με ανάθεση σε υπεργολάβο είτε με εκτέλεση των δράσεων από τον ανάδοχο. Τήρηση φακέλου νερού.
8. **Πρόγραμμα καθαριότητας και απολυμάνσεων ($s_8=12\%$).** Θα αξιολογηθεί και θα βαθμολογηθεί αναλυτικά η περιγραφή των μεθόδων καθαριότητας και απολύμανσης τόσο των χώρων της μονάδας, όσο και του εξοπλισμού και των σκευών που θα χρησιμοποιούνται. Ιδιαίτερη βαρύτητα θα δοθεί στον τρόπο συλλογής και καθαριότητας των σκευών που χρησιμοποιούν οι σιτιζόμενοι φοιτητές (δίσκοι, πιάτα, ποτήρια, μαχαιροπήρουνα κ.λπ.), καθώς και η διαχείριση των απορριμμάτων που προκύπτουν (οργανικά και ανόργανα) κατά τη λειτουργία της μονάδας. Θα αξιολογηθεί επίσης ο βαθμός ανακύκλωσης υλικών που θα προτείνεται και θα εφαρμόζεται.
9. **Έλεγχος εισερχομένων ($s_9=6\%$).** Ιδιαίτερη βαρύτητα θα δοθεί στις μεθόδους ελέγχου των εισερχομένων και στις εξετάσεις που θα διενεργεί πριν την παραλαβή τους. Θα αξιολογηθεί επίσης ο τρόπος τεκμηρίωσης των ελέγχων αυτών και τα αρχεία που θα τηρούνται.
10. **Προληπτική συντήρηση του εξοπλισμού και των χώρων της μονάδας και βαθμονόμηση των οργάνων μετρήσεων και δοκιμών που χρησιμοποιούνται από τους εργαζόμενους ($s_{10}=3\%$).** Θα αξιολογηθεί το πρόγραμμα προληπτικής συντήρησης καθώς και ο τρόπος τεκμηρίωσης του με τις καταγραφές που θα πραγματοποιούνται από το προσωπικό του αναδόχου. Βαθμονόμηση οργάνων μετρήσεων και δοκιμών.
11. **Μέθοδοι που διασφαλίζουν την τήρηση των προδιαγραφών των α' και β' υλών έτσι όπως αυτές περιγράφονται στην προκήρυξη ($s_{11}=6\%$).** Αξιολόγηση των ελέγχων και των μετρήσεων που θα διενεργεί ο ανάδοχος κατά τις παραλαβές.
12. **Μέθοδοι διαχείρισης αλλεργιογόνων ($s_{12}=3\%$).** Αξιολόγηση του τρόπου με τον οποίο ο ανάδοχος θα διασφαλίζει, ότι δε θα προκύπτουν βλάβες στην υγεία των σιτιζομένων από την παρουσία αλλεργιογόνων στα προσφερόμενα φαγητά.

13. **Προτάσεις για βελτιώσεις των χώρων και του εξοπλισμού ($s_{13}= 6\%$).** Θα αξιολογηθούν προτάσεις για βελτιώσεις των χώρων και του εξοπλισμού, υπό την προϋπόθεση να μη συμπίπτουν με ανάλογες προτάσεις-βελτιώσεις που προβλέπονται στην κατηγορία των πρόσθετων παροχών.
14. **Μέτρα για την ασφάλεια των εργαζομένων ($s_{14}=3\%$).**
15. **Μέτρα για την προστασία του περιβάλλοντος και της διαχείρισης φυσικών πόρων. Μείωση απορριμμάτων, εξοικονόμηση ενέργειας και νερού κ.λπ. ($s_{15}=6\%$).**

Καθένα από τα παραπάνω επί μέρους στοιχεία βαθμολογείται συγκριτικά στην κλίμακα 100 - 110, και έστω b_i η βαθμολογία του.

Η σταθμισμένη βαθμολογία, του κάθε στοιχείου, είναι το γινόμενο του επί μέρους συντελεστή βαρύτητας του στοιχείου (s_i) επί την βαθμολογία του (b_i), και η συνολική βαθμολογία είναι το άθροισμα των σταθμισμένων βαθμολογιών, όλων των στοιχείων δηλαδή το άθροισμα της βαθμολογίας των επιμέρους κριτηρίων αξιολόγησης (b_i) επί τους συντελεστές βαρύτητας (s_i):

Επομένως ο βαθμός που λαμβάνει ο συμμετέχων στο εν λόγω τρίτο στοιχείο αξιολόγησης δίνεται από τον τύπο

$$\beta_3 = \sum (s_i * b_i), \text{ όπου } i = 1, 2, 3, \dots, 15$$

Κριτήριο 4: Πρόσθετες παροχές προς την Π.Φ. Λέσχη ή/και τους φοιτητές (συντελεστής βαρύτητας 25%)

Κάθε συμμετέχων ορίζει, για όσες πρόσθετες παροχές επιθυμεί, το είδος, την ποσότητα και το ύψος της δαπάνης (σε ευρώ) της κάθε προσφερόμενης πρόσθετης παροχής.

Ως πρόσθετες παροχές μπορεί να νοηθούν, ενδεικτικά, οι ακόλουθες:

α. Τεχνικές παρεμβάσεις, προσθήκες και βελτιώσεις στους χώρους παραγωγής (π.χ.: τουαλέτες φοιτητών στο ισόγειο της λέσχης, εγκατάσταση συστήματος κλιματισμού στο χώρο των εστιατορίων και του μαγειρείου, κατασκευή - ανακατασκευή ψυκτικών θαλάμων, επένδυση με πάνελ, κατασκευή βιομηχανικού δαπέδου, κατασκευή αποδυτηρίων και χώρων προσωπικής υγιεινής του προσωπικού, τοποθέτηση κεντρικού λιποσυλλέκτη, προμήθεια φούρνων ή λοιπού εξοπλισμού).

β. Χορήγηση υποτροφιών σε άριστους φοιτητές των Σχολών του Α.Π.Θ.

γ. Παροχή δωρεάν καρτών σίτισης.

δ. Κάλυψη εξόδων φοιτητικών πολιτιστικών δράσεων.

ε. Παροχή δεξιώσεων προς την Π.Φ. Λέσχη και το Α.Π.Θ.

Κάθε συμμετέχων προσφέρει, για όσες πρόσθετες παροχές επιθυμεί, συνολικά ευρώ έστω x , $x > 0$, όπου x το άθροισμα των επί μέρους δαπανών ανά προσφερόμενη πρόσθετη παροχή i , δηλαδή:

$$x = \sum x_i, i=1, 2, \dots, x > 0.$$

Η βαθμολόγηση θα γίνει με βάση τη συνολική προσφερόμενη δαπάνη για όλες τις πρόσθετες παροχές ως εξής:

Κάθε συμμετέχων που θα προσφέρει το ελάχιστο προσφερθέν ποσό (x_{\min} ευρώ), βαθμολογείται στο εν λόγω τέταρτο κριτήριο με 100 βαθμούς ($\beta_4=100$).

Κάθε συμμετέχων που θα προσφέρει το μέγιστο προσφερθέν ποσό (x_{\max} ευρώ), βαθμολογείται στο εν λόγω τέταρτο κριτήριο με 110 βαθμούς ($\beta_4=110$).

Ο συμμετέχων που θα προσφέρει συνολικά x ευρώ ($x_{\min} < x < x_{\max}$), λαμβάνει στο εν λόγω τέταρτο κριτήριο βαθμό που δίνεται από τον τύπο:

$$\beta_4 = 100 + 10 * (x - x_{\min} / x_{\max} - x_{\min}), x_{\max} - x_{\min} \neq 0$$

ΑΡΘΡΟ 10.
ΑΠΟΤΕΛΕΣΜΑ – ΚΑΤΑΚΥΡΩΣΗ

10.1 Η αξιολόγηση των προσφορών (τεχνικών και οικονομικών) γίνεται από την Επιτροπή.

10.2 Το αρμόδιο για την αξιολόγηση των αποτελεσμάτων του διαγωνισμού όργανο, με αιτιολογημένη γνωμοδότησή του, μπορεί να προτείνει: α) Τη ματαίωση των αποτελεσμάτων του διαγωνισμού και επανάληψή του με τροποποίηση ή μη των όρων και των τεχνικών προδιαγραφών, β) Τη ματαίωση των αποτελεσμάτων του διαγωνισμού και προσφυγή στη διαδικασία της διαπραγμάτευσης, όταν συντρέχει λόγος επείγοντος που δεν οφείλεται σε υπαιτιότητα της Υπηρεσίας και γ) Την οριστική ματαίωση των αποτελεσμάτων του διαγωνισμού όταν συντρέχουν άλλοι λόγοι δημοσίου συμφέροντος που επιβάλλουν τη ματαίωση.

10.3 Οι διαγωνιζόμενοι δεν έχουν δικαίωμα να αποσύρουν την προσφορά τους ή μέρος αυτής μετά την κατάθεσή της.

10.4 Η ανακοίνωση κατακύρωσης γίνεται μέσω του συστήματος προς όλους τους συμμετέχοντες των οποίων η προσφορά κρίθηκε παραδεκτή.

10.5 Υπό την επιφύλαξη όσων ορίζονται αμέσως παρακάτω, η κατακύρωση γίνεται τελικά στον εντός των όρων και τεχνικών προδιαγραφών της παρούσας διακήρυξης συμμετέχοντα, η προσφορά του οποίου κρίθηκε ως η πλέον συμφέρουσα, με βάση την αξιολόγηση και βαθμολογία των προσφορών.

10.6 Όταν ο συμμετέχων ο οποίος προσφέρει την πλέον συμφέρουσα προσφορά δεν προσκομίζει, ένα ή περισσότερα από τα οριζόμενα στην παρούσα έγγραφα δικαιολογητικά κατακύρωσης, η κατακύρωση γίνεται στο συμμετέχοντα που προσφέρει την αμέσως επόμενη πλέον συμφέρουσα προσφορά. Σε περίπτωση που και αυτός δεν προσκομίζει ένα ή περισσότερα από τα έγγραφα και δικαιολογητικά τα οποία απαιτούνται κατά τα ανωτέρω, η κατακύρωση γίνεται στο συμμετέχοντα με την αμέσως επόμενη πλέον συμφέρουσα προσφορά και ούτω καθ' εξής. Αν κανένας από τους συμμετέχοντες δεν προσκομίζει, σύμφωνα με τους όρους και τις προϋποθέσεις των ανωτέρω διατάξεων, ένα ή περισσότερα από τα έγγραφα και δικαιολογητικά τα οποία απαιτούνται από αυτές, ο διαγωνισμός ματαιώνεται.

10.7 Στις περιπτώσεις στις οποίες ο συμμετέχων υποβάλλει ψευδή ή ανακριβή υπεύθυνη δήλωση της παρ. 1 του άρθρου 6 και της παρ. 3 του άρθρου 8α του Π.Δ. 118/07 ή ο υπόχρεος προς τούτο προσφέρων δεν προσκομίσει εγκαίρως και προσηκόντως κατά το στάδιο της κατακύρωσης ένα ή περισσότερα από τα έγγραφα και δικαιολογητικά της παρ. 2 του άρθρου 6 του Π.Δ. 118/07 και τα ζητούμενα από την παρούσα διακήρυξη δικαιολογητικά της παρ. 2 του άρθρου 8 του Π.Δ. 118/07, καταπίπτει υπέρ του Δημοσίου η εγγύηση συμμετοχής του. Επίσης καταπίπτει υπέρ του Δημοσίου η εγγύηση συμμετοχής του, εφόσον από τα υποβληθέντα δικαιολογητικά προκύπτει ότι δεν πληρούνται τα στη διακήρυξη καθοριζόμενα ελάχιστα αναγκαία όρια των οικονομικών και τεχνικών προϋποθέσεων του άρθρου 8α του Π.Δ. 118/07.

ΑΡΘΡΟ 11.
ΔΙΟΙΚΗΤΙΚΕΣ ΠΡΟΣΦΥΓΕΣ - ΑΣΦΑΛΙΣΤΙΚΑ ΜΕΤΡΑ

Προσφυγές υποβάλλονται για τους λόγους και με τη διαδικασία που προβλέπεται στο άρθρο 4 του Ν. 3886/2010.

Κάθε ενδιαφερόμενος συμμετέχων, που θεωρεί ότι θίγεται από παράνομη κατά την κρίση του απόφαση της Αναθέτουσας Αρχής, δικαιούται προσωρινής δικαστικής προστασίας, σύμφωνα με τις διατάξεις του Ν. 3886/2010 (άρθρο 4 παράγραφος 1).

Προδικαστική προσφυγή, υποβάλλεται ηλεκτρονικά από τους οικονομικούς φορείς, μέσω του συστήματος ΕΣΗΔΗΣ επισυνάπτοντας το σχετικό έγγραφο σε μορφή τύπου .pdf, το οποίο φέρει ψηφιακή υπογραφή. Η προδικαστική προσφυγή αποτελεί όρο του παραδεκτού για την άσκηση ασφαλιστικών μέτρων ενώπιον του αρμόδιου δικαστικού σχηματισμού, χωρίς την άσκηση της οποίας, η αίτηση των ασφαλιστικών μέτρων κρίνεται अपαράδεκτη. Η Αναθέτουσα Αρχή υποχρεούται να απαντήσει αιτιολογημένα εντός δεκαπέντε (15) ημερών από την άσκηση της προσφυγής. Εάν παρέλθει άπρακτη η παραπάνω δεκαπενθήμερη προθεσμία,

τεκμαίρεται η απόρριψη της προσφυγής. Ο ενδιαφερόμενος εντός δέκα (10) ημερών από τη ρητή ή σιωπηρή απόρριψη της προσφυγής, μπορεί να ασκήσει αίτηση ασφαλιστικών μέτρων για τους ίδιους λόγους με αυτούς της προσφυγής ενώπιον του αρμόδιου δικαστηρίου.

Οι προθεσμίες για την άσκηση της προσφυγής και της αίτησης ασφαλιστικών μέτρων, καθώς και η άσκηση αυτών, κωλύουν τη σύναψη Σύμβασης.

Για το παραδεκτό της αίτησης ασφαλιστικών μέτρων απαιτείται η καταβολή παράβολου αξίας ίσης με 1% της αξίας του αντικειμένου του διαγωνισμού συμπεριλαμβανομένου Φ.Π.Α., το ύψος του οποίου δεν μπορεί να υπερβαίνει το ποσό των πενήντα χιλιάδων ευρώ (50.000€) (άρθ. 5 παρ. 1 Ν. 3886/2010 όπως τροποποιήθηκε με το άρθρο 28 Ν. 4111/2013, με την παρ. 1 του άρθ. 74 Ν. 4146/2013 και με το αριθ. 8 Ν. 4198/2013).

Η πρόοδος της διαδικασίας δεν κωλύεται από την ως άνω αίτηση εκτός αν το δικαστήριο εκδώσει αυτεπαγγέλτως ή κατόπιν αίτησης, προσωρινή διαταγή, την οποία η Αναθέτουσα Αρχή δύναται να ανακαλέσει κατόπιν αίτησής της προς το Δικαστήριο αφού κληθεί και ο αιτών προ τριών (3) ημερών. Κωλύεται, πάντως, η υπογραφή της Σύμβασης.

Όσον αφορά την κατάθεση παράβολων, όπου απαιτείται, αυτά υποβάλλονται από τους πιστοποιημένους οικονομικούς φορείς με τη διαδικασία από το TAXISNET του Υπουργείου Οικονομικών.

Μετά την υποβολή των ενστάσεων/προσφυγών η Αναθέτουσα Αρχή προβαίνει στην αξιολόγηση αυτών μέσω των αρμόδιων πιστοποιημένων στο Σύστημα οργάνων της, εφαρμοζόμενων κατά τα λοιπά των κείμενων διατάξεων για την ανάθεση δημοσίων συμβάσεων και των διαδικασιών της.

Κατά τα λοιπά ισχύουν τα αναφερόμενα στον Ν.3886/2010, όπως αυτός έχει τροποποιηθεί και ισχύει, σύμφωνα με τον οποίο επιτρέπεται η άσκηση προδικαστικής προσφυγής κατά το άρθρο 4 παράγραφος 1 αυτού σε κάθε στάδιο του διαγωνισμού μέχρι την απόφαση κατακύρωσης.

ΑΡΘΡΟ 12.

ΚΑΤΑΡΤΙΣΗ ΣΥΜΒΑΣΗΣ - ΕΓΓΥΗΣΗ ΚΑΛΗΣ ΕΚΤΕΛΕΣΗΣ

12.1 Πριν από τη σύναψη της Σύμβασης, προηγείται, σύμφωνα με το άρθρο 2 του Ν. 3060/2002, έλεγχος της νομιμότητας των τευχών, της διαγωνιστικής διαδικασίας και του σχεδίου της υπό κατάρτιση σύμβασης, από το Ελεγκτικό Συνέδριο. Πριν από την έκδοση θετικής απόφασης του Ελεγκτικού Συνεδρίου επί του ως άνω ελέγχου δεν επιτρέπεται η σύναψη της σύμβασης.

12.2 Η αναθέτουσα αρχή συμπληρώνει το προσαρτημένο στην παρούσα διακήρυξη σχέδιο σύμβασης με τα στοιχεία της προσφοράς του αναδόχου. Δεν επιτρέπεται οποιαδήποτε διαπραγμάτευση για το περιεχόμενο του τελικού κειμένου της σύμβασης, ούτε καθ' οιονδήποτε τρόπο τροποποίηση ή συμπλήρωση της προσφοράς του αναδόχου.

12.3 Σ' αυτόν στον οποίο έγινε η κατακύρωση, αποστέλλεται σχετική ανακοίνωση ηλεκτρονικά, στην οποία ορίζεται και προθεσμία υπογραφής της σύμβασης.

12.4 Αυτός στον οποίο κατακυρώθηκε το έργο, υποχρεούται να προσέλθει σε δέκα (10) ημέρες από την ημερομηνία κοινοποίησης της ανακοίνωσης, για την υπογραφή της σχετικής σύμβασης, προσκομίζοντας και την προβλεπόμενη εγγύηση καλής εκτέλεσης αυτής.

12.5 Εάν αυτός στον οποίο έγινε η ανακοίνωση, δεν προσήλθε να υπογράψει τη σύμβαση, κηρύσσεται έκπτωτος με απόφαση του αρμόδιου για τη διοίκηση του φορέα οργάνου, ύστερα από γνωμοδότηση του αρμόδιου οργάνου, σύμφωνα με τα οριζόμενα στο άρθρο 34 του ΠΔ 118/2007.

12.6 Το κείμενο της σύμβασης κατισχύει κάθε άλλου κειμένου στο οποίο τούτο στηρίζεται, όπως προσφορά, διακήρυξη και απόφαση κατακύρωσης ή ανάθεσης, εκτός κατάδηλων σφαλμάτων ή παραδρομών.

12.7 Η σύμβαση μπορεί να τροποποιηθεί με τους όρους που αυτή προβλέπει ή όταν συμφωνήσουν προς τούτο και τα δύο συμβαλλόμενα μέρη και εφόσον οι τροποποιήσεις δεν αντιστρατεύονται βασικούς όρους της διακήρυξης και δεν αλλοιώνουν το συμβατικό κείμενο.

ΑΡΘΡΟ 13. **ΛΗΞΗ ΣΥΜΒΑΣΗΣ**

13.1 Ο ανάδοχος αποχωρών μετά τη λήξη της σύμβασής του με τη Φοιτητική Λέσχη του Α.Π.Θ. ή τη λύση αυτής λόγω έκπτωσής του, δικαιούται να αποκομίσει τα σκεύη που αγόρασε με δικά του έξοδα και τα εν γένει κινητά που ανήκουν σε αυτόν, μετά από προηγούμενη έγκριση του Δ.Σ της Π.Φ. Λέσχης, καταγραφή και έλεγχο των παραλαμβανομένων παρουσία υπαλλήλων της Π.Φ. Λέσχης.

13.2 Η σχετική διαδικασία παράδοσης παραλαβής θα πρέπει να ολοκληρωθεί εντός 48 ωρών από τις σχετικές κοινοποιήσεις στον απερχόμενο και στο νέο ανάδοχο, σε ακριβή χρόνο που θα υποδείξει η υπηρεσία. Σε περίπτωση παρέλευσης άπρακτου 48ωρου, μετά τη λήξη ή τη λύση της σύμβασης, η Π.Φ. Λέσχη δικαιούται να αφαιρέσει όλες τις εγκαταστάσεις του αναδόχου και να αποκαταστήσει το χώρο στην κατάσταση που ήταν πριν από την ανάθεση, η δε σχετική δαπάνη θα βαρύνει τον ανάδοχο.

13.3 Ο απερχόμενος ανάδοχος οφείλει πλην των λοιπών υποχρεώσεών του, να συνδράμει στη σχετική διαδικασία μεταβολής του καθεστώτος άδειας εγκατάστασης και λειτουργίας του χώρου.

ΑΡΘΡΟ 14. **ΠΛΗΡΩΜΕΣ**

14.1 Ο ενδεικτικός προϋπολογισμός του συνόλου της παρεχόμενης υπηρεσίας, ήτοι για δύο έτη, ανέρχεται στο ποσό των έξι εκατομμυρίων διακοσίων τριανταπέντε χιλιάδων πεντακοσίων ευρώ (6.235.500,00€) πλέον Φ.Π.Α. 24%, ήτοι στο ποσό των επτά εκατομμυρίων επτακοσίων τριάντα δύο χιλιάδων είκοσι ευρώ (7.732.020,00€) συμπεριλαμβανομένου Φ.Π.Α. Η πληρωμή γίνεται σε βάρος των πιστώσεων του τακτικού προϋπολογισμού της Π.Φ. Λέσχης.

Το ως άνω ποσό δύνανται να μειωθεί ή να αυξηθεί σύμφωνα με τις ανάγκες της υπηρεσίας και με βάση στο σχετικό προβλεπόμενο όρο, έως ποσοστού 20%. Στην περίπτωση της αύξησης προβλέπεται συμπληρωματικός προϋπολογισμός για τη σίτιση των φοιτητών Α.Π.Θ. κατά τη διετία 2017-2018 ποσού εξακοσίων δεκαοκτώ χιλιάδων επτακοσίων πενήντα ευρώ (618.750,00€) ανά έτος, ήτοι συνολικά ενός εκατομμυρίου διακοσίων τριάντα επτά χιλιάδων πεντακοσίων ευρώ (1.237.500€) πλέον Φ.Π.Α. ή συνολικά ενός εκατομμυρίου πεντακοσίων τριάντα τεσσάρων χιλιάδων πεντακοσίων ευρώ (1.534.500,00€) συμπεριλαμβανομένου Φ.Π.Α. 24%, σε βάρος του Κ.Α.Ε. 2631 του προϋπολογισμού της Π.Φ. Λέσχης οικονομικών ετών 2017 και 2018.

14.2 Η πληρωμή του αναδόχου θα γίνεται στο τέλος κάθε μήνα με χρηματικό ένταλμα που θα εκδίδεται στο όνομά του, μετά τη θεώρησή του από την αρμόδια υπηρεσία του Ελεγκτικού Συνεδρίου, βάσει των νόμιμων δικαιολογητικών (φορολογική και ασφαλιστική ενημερότητα, τιμολόγιο, καθώς και πληρεξούσιο σε περίπτωση που δεν εμφανίζεται αυτοπροσώπως ο νόμιμος εκπρόσωπος και διαχειριστής του).

14.3 Γενικά, η πληρωμή θα γίνεται σύμφωνα με όσα ορίζονται στο άρθρο 35 του Κ.Π.Δ. (Π.Δ. 118/2007) και η μη έγκαιρη πληρωμή του αναδόχου δε δίνει κανένα δικαίωμα στον ανάδοχο της παύσης λειτουργίας του εστιατορίου.

14.4 Τον ανάδοχο βαρύνουν κρατήσεις ως φόρος εισοδήματος με βάση τις διατάξεις της παρ.2 του αρθρ.64 του Ν. 4172/2013. Ο ανάδοχος επίσης βαρύνεται με παρακράτηση του προβλεπόμενου φόρου επί του καθαρού ποσού (προ Φ.Π.Α.) και με τις νόμιμες κρατήσεις οι οποίες έχουν ως εξής:

- 0,10%, η οποία υπολογίζεται επί της αξίας εκτός Φ.Π.Α. σε κάθε πληρωμή, σύμφωνα με τις διατάξεις του Ν. 4013/2011, όπως τροποποιήθηκε με το άρθρο 61 του Ν.4146/2013, για τις λειτουργικές ανάγκες της Ενιαίας Ανεξάρτητης Αρχής Δημοσίων Συμβάσεων.

- 3% χαρτόσημο επί του 0,10%
- 20% επί του χαρτοσήμου εισφοράς υπέρ ΟΓΑ.

14.5 Η Π.Φ. Λέσχη θα χορηγήσει βεβαίωση στον ανάδοχο για την παρακράτηση του φόρου, προκειμένου να τη χρησιμοποιήσει κατά την ετήσια υποβολή της φορολογικής του δήλωσης στη Δ.Ο.Υ.

ΑΡΘΡΟ 15. **ΕΚΠΤΩΣΗ ΑΝΑΔΟΧΟΥ**

Στον ανάδοχο που κηρύσσεται έκπτωτος επιβάλλονται αθροιστικά ή διαζευκτικά οι παρακάτω κυρώσεις:

(α) Η Πανεπιστημιακή Φοιτητική Λέσχη μπορεί να αναθέσει την εκτέλεση της σύμβασης στον επόμενο υποψήφιο ανάδοχο σύμφωνα με τα αποτελέσματα του διαγωνισμού. Στην περίπτωση αυτή η Π.Φ. Λέσχη δύναται να αξιώσει οποιαδήποτε νόμιμη αποζημίωση. Κάθε άμεση ή έμμεση προκαλούμενη ζημία της Π.Φ. Λέσχης ή το τυχόν διαφέρον που θα προκύψει, καταλογίζεται επίσης σε βάρος του έκπτωτου αναδόχου. Ο καταλογισμός αυτός θα γίνεται με βάση τις αρχές της καλής πίστης και των συναλλακτικών ηθών.

(β) Κατάπτωση, ολική ή μερική, της εγγύησης συμμετοχής ή καλής εκτέλεσης της σύμβασης κατά περίπτωση.

(γ) Προσωρινός ή οριστικός αποκλεισμός του αναδόχου από τις προμήθειες ή υπηρεσίες της Π.Φ. Λέσχης.

ΑΡΘΡΟ 16. **ΛΟΙΠΟΙ ΟΡΟΙ**

Η Πανεπιστημιακή Φοιτητική Λέσχη του Α.Π.Θ. δικαιούται με αιτιολογημένη απόφασή της, να ανακαλέσει την παρούσα διακήρυξη και να ματαιώσει το αποτέλεσμα του διαγωνισμού πριν ή μετά την κατακύρωσή του, να ακυρώσει το διαγωνισμό και να αποφασίσει την προκήρυξη νέου με τους αυτούς ή άλλους όρους ή την ανάδειξη αναδόχου με ιδιαίτερη συμφωνία, άνευ δικαιώματος οιασδήποτε αποζημίωσης αυτών που έλαβαν μέρος στο διαγωνισμό.

Η Πανεπιστημιακή Φοιτητική Λέσχη του Α.Π.Θ. έχει δικαίωμα να καταγγείλει τη σύμβαση οποτεδήποτε και να κηρύξει τον ανάδοχο έκπτωτο, σε περίπτωση που δεν τηρεί τους όρους της. Στην περίπτωση αυτή εκπίπτει αυτοδικαίως και η εγγύηση υπέρ της Π.Φ. Λέσχης.

Διαφορές μεταξύ αναδόχου και της Πανεπιστημιακής Φοιτητικής Λέσχης του Α.Π.Θ. υπάγονται στην αρμοδιότητα των δικαστηρίων της Θεσσαλονίκης, που θα εφαρμόζουν το ελληνικό δίκαιο.

Ο Πρόεδρος
του Δ.Σ. της Π.Φ. Λέσχης του Α.Π.Θ.
α.α.

ΚΑΘΗΓ. ΚΩΒΑΙΟΣ ΔΗΜΗΤΡΙΟΣ
ΚΟΣΜΗΤΟΡΑΣ ΣΧΟΛΗΣ ΓΕΩΠΟΝΙΑΣ
ΔΑΣΟΛΟΓΙΑΣ ΚΑΙ ΦΥΣΙΚΟΥ ΠΕΡΙΒΑΛΛΟΝΤΟΣ
Α.Π.Θ.

ΠΑΡΑΡΤΗΜΑ Α'

A1. ΕΝΔΕΙΚΤΙΚΟΙ ΠΙΝΑΚΕΣ ΠΡΟΣΦΕΡΟΜΕΝΩΝ ΓΕΥΜΑΤΩΝ

Πρωινό

Το πρωινό θα πρέπει να περιλαμβάνει υποχρεωτικά τα ακόλουθα:

ομελέτα (με τυριά ή λαχανικά), αυγό βραστό ή τηγανητό, βούτυρο, μέλι, μαρμελάδα, τυρί κίτρινο, τυρί φέτα, αλλαντικό (γαλοπούλα, λουκάνικο, ζαμπόν), γιαούρτι, ψωμί, φρυγανιές, δημητριακά, φρούτο, χυμό φυσικό ή φρέσκο, καφέ, τσάι, γάλα και σοκολάτα.

Μεσημεριανό – Βραδινό

ΠΡΩΤΟ ΠΙΑΤΟ

Το πρώτο πιάτο θα πρέπει να περιλαμβάνει υποχρεωτικά επιλογές του κάτωθι πίνακα. Ο σιτιζόμενος θα έχει τη δυνατότητα να επιλέγει μεταξύ δύο (2) διαφορετικών πρώτων πιάτων. Κατά τη διάρκεια εκτέλεσης της σύμβασης θα πρέπει να παρασχεθούν όλα τα παρακάτω είδη περιοδικά.

Πρώτο πιάτο
Κασερόπιτα *
Κοτόπιτα *
Κρεατόπιτα *
Μανιταρόπιτα *
Σπανακόπιτα *
Σπανακοτυρόπιτα *
Τυρόπιτα *
Κολοκυθάκια τηγανητά με τζατζίκι **
Κοτόσουπα αυγολέμονο ***
Κρεατόσουπα ***
Κρεμμυδόσουπα ***
Μανιταρόσουπα ***
Σούπα βελουτέ μπρόκολο ***
Σούπα λαχανικών εποχής ***
Σούπα πατάτας με πιπεριές και καρότα ***
Τραχανάς ***
Χορτόσουπα ***
Κρέπες με ζαμπόν και τυριά *
Κρέπες με λαχανικά *
Κρέπες με μανιτάρια *
Ομελέτα με λαχανικά **
Ομελέτα με μανιτάρια και τυριά **
Ομελέτα με πατάτες **
Ομελέτα με τυριά **
Πατάτες με κρέμα γάλακτος ογκρατέν *
Πίτσα αλλαντικών *
Πίτσα τυριών *

Πρώτο πιάτο

Ριζότο θαλασσινών ***

Ριζότο λαχανικών ***

Ριζότο μανιταριών ***

Σουφλέ ζυμαρικών με τυρί *

Σουφλέ λαχανικών *

Σουφλέ πατάτας *

Σουφλέ σπανάκι *

Πιπεριές φλωρίνης **

Ρωσική *

Τζατζίκι *

Τυροσαλάτα *

Σκορδαλιά *

Ρεβίθια σαλάτα **

Φάβα **

Φακές σαλάτα **

Φασόλια μαυρομάτικα **

*Βάρος μερίδας:80g

**Βάρος μερίδας:100g

***Βάρος μερίδας:150g

ΚΥΡΙΩΣ ΠΙΑΤΟ

Το κυρίως πιάτο θα πρέπει να περιλαμβάνει υποχρεωτικά επιλογές του κάτωθι πίνακα. Ο σιτιζόμενος θα έχει τη δυνατότητα να επιλέγει μεταξύ δύο (2) διαφορετικών κυρίως πιάτων σε ημέρες - περιόδους μη νηστείας, κατά τις οποίες θα προσφέρεται υποχρεωτικά τρίτη επιλογή νηστίσιμη.

A. Λαδερά	
Κυρίως πιάτο	ΕΣΒ
Αρακάς και αυγό βραστό**	0,6
Γεμιστά**	0,6
Λαχανόρυζο και αυγό βραστό**	0,6
Μπριάμ**	0,6
Πατάτες γιαχνί**	0,6
Σπανακόρυζο και αυγό βραστό**	0,6
Φασολάκια φρέσκα**	0,6
Φασόλια χάντρες **	0,6
Αγκινάρες αλά πολίτα*	0,8
Μελιτζάνες ιμάμ**	0,8
Μουσακάς λαχανικών*	0,8
Μπάμιες*	0,8

*Βάρος μερίδας:225g

**Βάρος μερίδας:280g

Στα λαδερά θα χορηγείται υποχρεωτικά τυρί φέτα (65g τουλάχιστον) ή γιαούρτι (200g) (με αναλογία τρεις φορές φέτα, μία φορά γιαούρτι).

Β. Όσπρια	
Κυρίως πιάτο	ΕΣΒ
Ρεβίθια σούπα και ελιές και πίκλες*	0,6
Φακές σούπα και ελιές και πίκλες*	0,6
Φασόλια γίγαντες φούρνου και ελιές και πίκλες**	0,6
Φασόλια σούπα και ελιές και πίκλες*	0,6

*Βάρος μερίδας:350g

**Βάρος μερίδας:200g

Στα όσπρια θα χορηγείται υποχρεωτικά και τυρί φέτα (65g τουλάχιστον)

Γ. Ζυμαρικά	
Κυρίως πιάτο	ΕΣΒ
Ζυμαρικά με σάλτσα μανιτάρια**	0,8
Ζυμαρικά με σάλτσα κρέμας γάλακτος**	0,8
Ζυμαρικά με σάλτσα ντομάτα**	0,8
Παστίτσιο ογκρατέν με λαχανικά (χωρίς κιμά)*	0,8
Παστίτσιο ογκρατέν με τυριά (χωρίς κιμά)*	0,8
Κανελόνια με τυριά*	1,0
Κανελόνια με σπανάκι και τυρί φέτα*	1,0
Καρμπονάρα με ζαμπόν, μπέικον και αυγό**	1,0
Ζυμαρικά με θαλασσινά (frutti di mare) και τριμμένο τυρί**	1,0

*Βάρος μερίδας:275g

**Βάρος μερίδας:300g

Η σάλτσα που θα συνοδεύει τα ζυμαρικά θα αποτελεί το 20% του βάρους της μερίδας.

Δ. Κυρίως πιάτα με κιμά	
Κυρίως πιάτο	ΕΣΒ
Γεμιστά με κιμά και τυρί φέτα*	1,0
Γιουβαρλάκια και τυρί φέτα**	1,0
Ζυμαρικά με κιμά και τριμμένο τυρί**	1,0
Κανελόνια γεμιστά με κιμά*	1,0
Κεφτεδάκια σμυρναίικα (με πατάτες τηγανητές ή φούρνου, ρύζι, πουρέ, κουσκουσάκι, κριθαράκι)**	1,0
Κεφτεδάκια φούρνου (με πατάτες φούρνου, πατάτες τηγανητές, ρύζι, πουρέ)**	1,0
Κολοκυθάκια γεμιστά με αυγολέμονο*	1,0
Μουσακάς*	1,0
Μπιφτέκι (με πατάτες φούρνου, πατάτες τηγανητές, ρύζι, πουρέ)**	1,0
Παπουτσάκια*	1,0
Παστίτσιο*	1,0
Ρολό κιμά γεμιστό με αβγό (με πατάτες φούρνου, πατάτες τηγανητές, πουρέ)**	1,0
Ρολό κιμά γεμιστό με τυριά (με πατάτες φούρνου, πατάτες τηγανητές, πουρέ, ρύζι)**	1,0
Σουτζουκάκια με σάλτσα (με πατάτες φούρνου ή τηγανητές, ρύζι, πουρέ, κουσκουσάκι)**	1,0

*Βάρος μερίδας:275g

**Βάρος μερίδας:300g εκ των οποίων τα 110g θα είναι το καθαρό βάρος του κρεατικού (σάλτσα κιμά, σουτζουκάκι, μπιφτέκι κλπ.)

Ε. Κρεατικά σε τεμάχια	
Κυρίως πιάτο	ΕΣΒ
Αρνάκι λεμονάτο (με πατάτες φούρνου, ρύζι)*	2,5
Αρνάκι φρικασέ*	2,5
Αρνάκι ψητό (με πατάτες φούρνου, ρύζι)*	2,5
Κοτόπουλο κοκκινιστό μπουτί/στήθος (με αρακά, κριθαράκι, μπάμιες, πατάτες τηγανητές, πατάτες φούρνου, πουρέ, ρύζι)*	1,0
Κοτόπουλο λεμονάτο μπουτί/στήθος (με αρακά, κριθαράκι, μπάμιες, πατάτες τηγανητές, πατάτες φούρνου, πουρέ, ρύζι)*	1,0
Κοτόπουλο με σως μουστάρδας μπουτί/στήθος (με αρακά, κριθαράκι, μπάμιες, πατάτες τηγανητές, πατάτες φούρνου, πουρέ, ρύζι)*	1,0
Κοτόπουλο ψητό μπουτί/στήθος (με αρακά, κριθαράκι, μπάμιες, πατάτες τηγανητές ή φούρνου, πουρέ, ρύζι)*	1,0
Κοτόπουλο σουβλάκι. Τρία τεμάχια των 70g βάρους άψητου ή ισοδύναμο (με ρύζι, πατάτες τηγανητές, πατάτες φούρνου)	1,0
Μοσχάρι με σάλτσα κοκκινιστό (με πατάτες, μελιτζάνες, κολοκυθάκια, κριθαράκι, πουρέ, αρακά, ρύζι)**	1,8
Μοσχάρι σούπα με λαχανικά και τυρί φέτα**	1,8
Χοιρινό κοκκινιστό με λάχανο**	1,3
Χοιρινό με σως λεμονάτο (με πουρέ, ρύζι, ρύζι και αρακά, πατάτες τηγανητές ή φούρνου)**	1,3
Χοιρινές μπριζόλες φούρνου (με πουρέ, ρύζι, πατάτες τηγανητές ή φούρνου)*	1,3
Χοιρινό πρασοσέληνο**	1,3
Χοιρινά σουβλάκια. Τρία τεμάχια των 70g βάρους άψητου ή ισοδύναμο (με ρύζι, πατάτες τηγανητές, πατάτες φούρνου)	1,3
Χοιρινό τηγανιά (με πουρέ, ρύζι, πατάτες τηγανητές ή φούρνου)**	1,3
Χοιρινό ψητό φέτα με σως (με πουρέ, ρύζι, πατάτες τηγανητές, πατάτες φούρνου, αρακά)**	1,3

Το βάρος όλων των παραπάνω κυρίως πιάτων συνολικά θα είναι τουλάχιστον 280g

*Ελάχιστο βάρος μαγειρεμένου κρέατος:125g

**Ελάχιστο βάρος μαγειρεμένου κρέατος:110g

Στο δεσμευτικό μενού των 8 εβδομάδων, όταν προσφέρεται κοτόπουλο, να υπάρχει δυνατότητα επιλογής μεταξύ κοτόπουλου στήθος και κοτόπουλου μπουτί.

ΣΤ. Θαλασσινά	
Κυρίως πιάτο	ΕΣΒ
Θράψαλα γιαχνί (με σπανάκι, ρύζι, πατάτες τηγανητές)	1,3
Θράψαλα τηγανητά (με πατάτες τηγανητές, ρύζι)	1,3
Μακαρονάκι κοφτό με χταπόδι και τυρί φέτα	1,3
Σουπιές με σπανάκι και τυρί φέτα	1,3
Σουπιές κρασάτες με κουσκούσι και τυρί φέτα	1,3
Χταπόδι κοκκινιστό (με πουρέ, ρύζι, πατάτες τηγανητές, πατάτες φούρνου)	1,3

Το βάρος όλων των παραπάνω κυρίως πιάτων συνολικά θα είναι τουλάχιστον 280g

Από αυτό το βάρος του μαγειρεμένου θαλασσινού θα είναι τουλάχιστον 110g

Ζ. Ψάρια	
Κυρίως πιάτο	ΕΣΒ
Λαβράκι πλακί (με ντομάτα, κρεμμύδι κ.λπ.)	2,5
Λαβράκι στο φούρνο (με πουρέ, ρύζι, πατάτες τηγανητές, πατάτες φούρνου)	2,5
Τσιπούρα πλακί (με ντομάτα, κρεμμύδι κ.λπ.)	2,5
Τσιπούρα στο φούρνο (με πουρέ, ρύζι, πατάτες τηγανητές, πατάτες φούρνου)	2,5
Φασί φιλέτο σαγανάκι με σως μουστάρδας (με πουρέ, ρύζι, πατάτες τηγανητές, πατάτες φούρνου)	1,8
Φασί φιλέτο στο φούρνο (με πουρέ, ρύζι, πατάτες τηγανητές, πατάτες φούρνου)	1,8
Φιλέτο γλώσσας σαγανάκι με σως μουστάρδας (με πουρέ, ρύζι, πατάτες τηγανητές, πατάτες φούρνου)	1,8
Φιλέτο γλώσσας στο φούρνο (με πουρέ, ρύζι, πατάτες τηγανητές, πατάτες φούρνου)	1,8
Κολιός/σκουμπρί στο φούρνο πλακί (με ντομάτα, κρεμμύδι κ.λπ.)	1,8
Κολιός/σκουμπρί στο φούρνο με πατάτες φούρνου	1,8
Ψαρόσουπα με μπακαλιάρo ή/και κοκκινόψαρο (Κ/Ψ)	1,3
Μπακαλιάρος saithe στο φούρνο (με πουρέ, ρύζι, πατάτες τηγανητές, πατάτες φούρνου)	1,3
Μπακαλιάρος μπαστούνι στο φούρνο (με πουρέ, ρύζι, πατάτες φούρνου)	1,3
Μπακαλιάρος μπαστούνι σαγανάκι με σως μουστάρδας (με πουρέ, ρύζι, πατάτες φούρνου, πατατοσαλάτα)	1,3
Γλαυκός στο φούρνο (με πουρέ, ρύζι, πατάτες τηγανητές, πατάτες φούρνου)	1,3
Γλαυκός στο φούρνο με σως μουστάρδας (με πουρέ, ρύζι, πατάτες φούρνου)	1,3
Πέστροφα στο φούρνο λεμονάτη (με πουρέ, ρύζι, πατάτες τηγανητές, πατάτες φούρνου)	1,0
Γάυρος στο φούρνο (με πουρέ, ρύζι, πατάτες τηγανητές, πατάτες φούρνου πατατοσαλάτα)	1,0
Μαρίδα στο φούρνο (με πατάτες τηγανητές, πατάτες φούρνου, πατατοσαλάτα)	1,0
Σαρδέλα στο φούρνο (με πατάτες τηγανητές, πατάτες φούρνου, πατατοσαλάτα, σπανάκι μάραθο και πατάτες, ψητά λαχανικά)	1,0

Το βάρος όλων των παραπάνω κυρίως πιάτων συνολικά θα είναι τουλάχιστον 280g
Από αυτό το βάρος του μαγειρεμένου ψαριού θα είναι τουλάχιστον 120g

Όλα τα κυρίως πιάτα θα πρέπει κατά τη σύσταση του μενού να συνοδεύονται υποχρεωτικά από μία από τις προβλεπόμενες γαρνιτούρες.

ΣΑΛΑΤΕΣ

Κατά τη διάρκεια εκτέλεσης της σύμβασης θα πρέπει να παρασχεθούν όλα τα παρακάτω είδη περιοδικά.

Σαλάτες
Κολοκυθάκια βραστά**
Κουνουπίδι**
Λάχανο και καρότο*
Μαρούλι σγουρή*
Μπρόκολο**
Ντομάτα, αγγούρι πιπεριά και κρεμμύδι**
Παντζάρια**
Παντζάρια και ρόκα*
Πατατοσαλάτα**
Πολίτικη με καρότο, σέλινο και κόκκινη πιπεριά*

Σαλάτες
Ρόκα-μαρούλι* Σαλάτα τρικολόρε με ανάμικτα φυλλώδη και dressing μπαλσάμικο* Χόρτα βραστά**

*Ελάχιστο βάρος: 145g

**Ελάχιστο βάρος: 190g

ΦΡΟΥΤΑ Ή ΓΛΥΚΑ

Κατά τη διάρκεια εκτέλεσης της σύμβασης θα πρέπει να παρασχεθούν όλα τα παρακάτω είδη περιοδικά.

Φρούτα ή Γλυκά
Γαλακτομπούρεκο Γιαννιώτικο Εκλέρ Ζελέ Κανταΐφι Καρυδόπιτα Κορμός Κυδώνι ψητό Κωκ Λουκουμάδες Μπακλαβάς Ντόνατ Πάστες Προφιτερόλ Ραβανί Ροξ Ρυζόγαλο Σαραγλί Σοκολατόπιτα Τάρτες Τουλούμπα Χαλβάς σιμιγδαλένιος Χαλβάς σουσαμιού Φρούτα εποχής (πορτοκάλι, μήλο, σταφύλι, ροδάκινο, νεκταρίνι κλπ.)

Τα φρούτα θα είναι εποχής.

ΕΠΙΣΗΜΑΝΣΗ. Αν κατά τη σύσταση του προσφερόμενου μενού στη διαγωνιστική διαδικασία, ο υποψήφιος ανάδοχος έχει κάνει χρήση των όρων πρώτο πιάτο, σαλάτα, φρούτο, γλυκό, θα πρέπει κατά την εκτέλεση της σύμβασης να καταθέτει ανά μήνα πρόγραμμα με ειδικότερη αναφορά του κάθε προσφερόμενου ανά κατηγορία είδους π.χ. κασερόπιτα, παντζάρια, μπακλαβάς.

A2. ΕΙΔΙΚΟΙ ΟΡΟΙ - ΠΡΟΔΙΑΓΡΑΦΕΣ ΠΟΙΟΤΗΤΑΣ ΠΡΩΤΩΝ ΥΛΩΝ ΚΑΙ ΤΡΟΦΙΜΩΝ

2.1 ΚΡΕΑΣ ΒΟΕΙΟ ΝΩΠΟ ΑΠΟ ΝΕΑΡΟ ΖΩΟ Α/Ο ΔΙΑΤΗΡΗΜΕΝΟ ΥΠΟ ΨΥΞΗ (ΣΠΑΛΑ)

Κρέας Βόειο Α/Ο από νεαρό ζώο κατηγορίας Α' και Ε', διάπλασης U, R, βαθμού πάχυνσης 2-3, απαλλαγμένα από περιτονίες και επιφανειακό λίπος.

Τα ανωτέρω τεμάχια κρέατος θα είναι συσκευασμένα, υπό κενό και θα φέρουν τις προβλεπόμενες από τη νομοθεσία ενδείξεις (Κώδικας Τροφίμων & Ποτών, Απόφαση αριθ. 412013/29-12-00, Κανονισμοί Ε.Ε. 1760/2000 & 1825/2000).

* Η κατηγορία Α' και Ε' σύμφωνα με τους κανονισμούς Ε.Ε. α) 1208/81, β) 563/82 και τις τροποποιήσεις αυτών από κανονισμούς και οδηγίες της Ε.Ε. 2930/81, 1026/91, 2191/93, Υ.Α. 366065/06-09-99 και Υ.Α. 354459/24-12-08.

Στην περίπτωση της λάπας – στηθοπλευρών αυτά θα χρησιμοποιούνται μόνο για την παρασκευή κιμά. Για την παρασκευή πιάτων με νεαρό βόειο κρέας θα χρησιμοποιείται μόνο σπάλα.

Όλα τα κρέατα νεαρού βόειου ζώου προσκομίζονται ως ολόκληρα κομμάτια κρέατος και ο τεμαχισμός τους θα γίνεται εντός του κρεοπωλείου της Π.Φ. Λέσχης.

Ο κιμάς και τα παρασκευάσματα κρέατος (μπιφτέκια, σουτζουκάκια, κ.λπ.) θα παρασκευάζονται εντός του κρεοπωλείου της Π.Φ. Λέσχης για άμεση χρήση.

2.2 ΚΡΕΑΣ ΧΟΙΡΙΝΟ ΝΩΠΟ ΔΙΑΤΗΡΗΜΕΝΟ ΥΠΟ ΨΥΞΗ:

α. Μπριζόλες χοιρινές (χωρίς δέρμα και λίπος)

Μπριζόλες κομμένες ανά τεμάχιο που θα προέρχονται από τους αυχενικούς, θωρακικούς και οσφυϊκούς σπονδύλους. Ενδεικτικό βάρος κάθε τεμαχίου μπριζόλας περίπου 250 g.

β. Χοιρινό Α/Ο

Χοιρινό Α/Ο αυτοτελής μάζα σπάλα.

Τα τεμάχια αυτά θα είναι χωρίς δέρμα και συσκευασμένα σε κενό αέρος και οι μπριζόλες θα είναι τυλιγμένες με μεμβράνη κατάλληλη για τρόφιμα.

γ. Χοιρινό σουβλάκι 70g.

Στα χαρτοκιβώτια της δεύτερης συσκευασίας θα συσκευάζονται μόνο τεμάχια του ίδιου είδους και κατηγορίας και θα αναγράφονται στις ενδείξεις επί των χαρτοκιβωτίων.

Οι συσκευασίες των παραπάνω κρεάτων θα φέρουν όλες τις προβλεπόμενες από τη νομοθεσία ενδείξεις και θα προέρχονται από εγκεκριμένες εγκαταστάσεις.

Οι κατηγορίες του χοιρινού κρέατος θα είναι σύμφωνες με τα Π.Δ. 2760/75, 3220/84 και 3513/93.

Όλα τα χοιρινά κρέατα (με εξαίρεση το χοιρινό σουβλάκι) θα προσκομίζονται ως ολόκληρα κομμάτια κρέατος και ο τεμαχισμός τους θα γίνεται εντός του κρεοπωλείου της Π.Φ. Λέσχης.

2.3 ΟΡΝΙΘΕΙΟ ΚΡΕΑΣ ΔΙΑΤΗΡΗΜΕΝΟ ΥΠΟ ΨΥΞΗ

α. Κοτόπουλο ολόκληρο τύπου 65% ποιότητας Α'

β. Μπούτι ολόκληρο και στήθος ολόκληρο (όχι τεμαχισμένα σε παϊδάκια, κοπανάκια κ.λπ.) ποιότητας Α'

γ. Κοτόπουλο σουβλάκι 70g.

Τα κοτόπουλα θα είναι σύμφωνα με τον κανονισμό 1538/91.

Οι γενικοί υγειονομικοί όροι παραγωγής και διάθεσης νωπού κρέατος θα γίνονται σύμφωνα με τις ισχύουσες διατάξεις.

Η μεταφορά όλων των νωπών κρεάτων προς την Π.Φ. Λέσχη θα γίνεται υπό υγιεινές συνθήκες και με μεταφορικά μέσα εφοδιασμένα με σχετική άδεια των αρμόδιων Υπηρεσιών.

Ο τεμαχισμός του ολόκληρου κοτόπουλου (α) θα γίνεται εντός της Π.Φ. Λέσχης.

2.4 ΨΑΡΙΑ ΝΩΠΑ

α. Ψάρια Υδατοκαλλιέργειας:

i. Λαβράκι

ii. Πέστροφα

- iii. Τσιπούρα
- β. Ψάρια θαλάσσης:
 - i. Γαύρος
 - ii. Κολιός / Σκουμπρί
 - iii. Μαρίδα
 - iv. Σαρδέλα

Τα παραπάνω είδη ψαριών θα ανήκουν στην κατηγορία φρεσκότητας Εξαιρετική ή Α' σύμφωνα με τον Κανονισμό Ε.Ε. 33/89 όπως τροποποιήθηκε από τον 2406/96 και τις μέχρι σήμερα τροποποιήσεις και συμπληρώσεις.

Δε θα φέρουν ενδοϊστικά (σάρκα) ή στα σπλάχνα παράσιτα.

Ο εκσπλαχνισμός των ψαριών θα γίνεται εντός της κουζίνας της Π.Φ. Λέσχης.

2.5 ΚΡΕΑΣ ΑΜΝΟΥ (κάτω των 12 μηνών) βαθιάς κατάψυξης σε τεμάχια:

Μηρός με κυλότο ή βραχιόνιο-αντιβράχιο με ωμοπλάτη.

Καν. ΕΕ 461/93, 823/98, 2137/92. Τα τεμάχια θα είναι συσκευασμένα σε συσκευασία κενού αέρος κατάλληλη για τρόφιμα.

2.6 ΨΑΡΙΑ ΒΑΘΙΑΣ ΚΑΤΑΨΥΞΗΣ

- α. Βακαλάος μπαστούνι (ακέφαλος, χωρίς ουρά)
- β. Βακαλάος φιλέτο ελαφρώς αλατισμένος (saithe) (Gadus spp., Pollachius spp.)
- γ. Γλαυκός φέτα
- δ. Κοκκινόψαρο (για σούπα)
- ε. Γλώσσα (Solea spp.)
- στ. Φασί

Επί της συσκευασίας να αναγράφεται το είδος του ψαριού, η χώρα προέλευσης, η ημερομηνία αλιείας και καταψύξεως και να φέρει ταινίες ασφαλείας μετά των προβλεπόμενων ενδείξεων. Ο μέγιστος χρόνος κατάψυξης του προϊόντος κατά την παράδοση στην Π.Φ. Λέσχη θα είναι έως 12 μήνες.

2.7 ΜΑΛΑΚΙΑ ΚΑΤΕΨΥΓΜΕΝΑ

- α. Σουπιές
- β. Θράψαλα
- γ. Χταπόδι
- δ. Γαρίδες

2.8 ΓΑΛΑΚΤΟΚΟΜΙΚΑ

- α. Γάλα
 - i. Γάλα αγελαδινό παστεριωμένο, ομογενοποιημένο με λιποπεριεκτικότητα 3,5% (για το πρωινό ή και για την παρασκευή φαγητού)
 - ii. Γάλα εβαπορέ ελάχιστης λιποπεριεκτικότητας 7,5% (για την παρασκευή φαγητού)
 - iii. Γάλα UHT ελάχιστης λιποπεριεκτικότητας 3,5% (για την παρασκευή φαγητού)
- β. Γιαούρτη
Επιδόρπιο στραγγισμένης γιαούρτης αγελάδας σε συσκευασία επαγγελματικής χρήσης
Όλα τα προϊόντα πρέπει να πληρούν τις προδιαγραφές του κεφαλαίου ΙΧ άρθρου 80 και 82 του Κώδικα Τροφίμων και Ποτών.
- γ. Τυριά
 - i. Φέτα εξαιρετικής ή Α' ποιότητας
 - ii. Λευκό Τυρί άλμης εξαιρετικής ή Α' ποιότητας
 - iii. Ημίσκληρο τυρί εξαιρετικής ή Α' ποιότητας
 - iv. Κασέρι εξαιρετικής ή Α' ποιότητας

v. Σκληρό τυρί εξαιρετικής ή Α' ποιότητας

vi. Μυζήθρα εξαιρετικής ή Α' ποιότητας

Οι προδιαγραφές των παραπάνω γαλακτοκομικών προϊόντων όπως ορίζονται από τον Κώδικα Τροφίμων & Ποτών και τις εκάστοτε ισχύουσες διατάξεις.

δ. Βούτυρο

i. Βούτυρο αγελαδινό νωπό από παστεριωμένη κρέμα

ii. Βούτυρο αγελαδινό νωπό σε ατομικές συσκευασίες των 10 g

ΕΠΙΣΗΜΑΝΣΗ: Όλα τα γαλακτοκομικά προϊόντα της παραγράφου 9 θα πρέπει να είναι σύμφωνα με τις διατάξεις του Π.Δ. 56/95 και του Καν. Ε.Ε. 2073/2005, όπως τροποποιήθηκε από τον Καν. Ε.Ε. 1441/2007.

2.9 ΑΥΓΑ

Τα αυγά να είναι παραγωγής χωρών της Ευρωπαϊκής Ένωσης, ωσκοπημένα, κατηγορίας Α' και κατηγορίας βάρους:

Μ βάρους 53 – 63 g

Σύμφωνα με τον κανονισμό της Ε.Ε. 1511/96 και τους κανονισμούς Ε.Ε. 1028/2006 και κανονισμό 557/2007.

Για το πρωινό και ως συνοδευτικό σε κυρίως πιάτα.

2.10 ΠΑΣΤΕΡΙΩΜΕΝΟ ΠΛΗΡΕΣ ΑΥΓΟ

2.11 ΑΛΛΑΝΤΙΚΑ ΔΙΑΦΟΡΑ

α. Βραστά αλλαντικά (Λουκάνικα Φρανκφούρτης, Πάριζα κ.ά.)

β. Γαλοπούλα

γ. Ζαμπόν

δ. Λουκάνικα χωριάτικα

ε. Μπέικον

2.12 ΠΙΤΕΣ / ΠΙΤΣΕΣ κατεψυγμένες

α. Πίτες με σφολιάτα

i. Κασερόπιτα

ii. Κοτόπιτα

iii. Κρεατόπιτα

iv. Μανιταρόπιτα

v. Σπανακόπιτα

vi. Σπανακοτυρόπιτα

vii. Τυρόπιτα

β. Πίτσες

i. Με αλλαντικά

ii. Με τυριά

2.13 ΛΑΧΑΝΙΚΑ

1. Αγγουράκια

2. Άνηθος-Μαϊδανός (τεμ/ 65 gr)

3. Αντίδια

4. Βλήτα

5. Καλαμπόκια

6. Καρότα

7. Κολοκυθάκια

8. Κολοκυθάκια άνθος

9. Κουνουπίδι

10. Κρεμμυδάκια

11. Κρεμμύδια (μέγεθος βολβών 65-85 mm, 6-10 τεμ./kg)

12. Λάχανα
13. Λάχανα κόκκινα
14. Μανιτάρια (πλευρώτους, αγκάρικους, πορτομπέλο)
15. Μάραθος
16. Μαρούλια
17. Μελιτζάνες μακρύκαρπες
18. Μελιτζάνες φλάσκες
19. Μπρόκολα
20. Παντζάρια
21. Πατάτες (μέγεθος κονδύλων 60-80 mm)
22. Πιπεριές (χρωματιστές)
23. Πιπεριές μακρύκαρπες
24. Πιπεριές τσούσκες
25. Πιπεριές Φλωρίνης
26. Πιπεριές χονδρόκαρπες
27. Πράσα
28. Ρόκα
29. Σαλάτες
30. Σέλινο
31. Σέσκουλα
32. Σκόρδα
33. Σπανάκι
34. Τομάτες
35. Φασολάκια
36. Φινόκιο
37. Χόρτα (ραδίκια, ζοχοί)

Όλα τα λαχανικά θα προσκομίζονται ακέραια και ο καθαρισμός και ο τεμαχισμός τους θα γίνεται εντός της κουζίνας της Π.Φ. Λέσχης.

Ο καθαρισμός και ο τεμαχισμός σαλάτας θα γίνεται εντός της κουζίνας της Π.Φ. Λέσχης.

Θα χρησιμοποιούνται μόνο φρέσκες πατάτες, ο καθαρισμός και ο τεμαχισμός τους θα γίνεται εντός της κουζίνας της Π.Φ. Λέσχης και θα προσφέρονται είτε τηγανητές, είτε φούρνου, είτε σαλάτα, είτε πουρές.

Η ποσότητα νωπών φρούτων και λαχανικών που προσκομίζονται καθημερινά, να είναι πάντα συμβατή με τη δυναμικότητα των θαλάμων συντήρησης της Π.Φ. Λέσχης.

2.14 ΦΡΟΥΤΑ

1. Ακτινίδια* : το μέγεθος θα καθορίζεται από τις κατηγορίες I & II
2. Ανανάς
3. Αχλάδια* : το μέγεθος θα καθορίζεται από τις κατηγορίες I & II
4. Αχλαδόμηλα
5. Βερίκοκα* : το μέγεθος θα καθορίζεται από τις κατηγορίες I & II
6. Δαμάσκηνα* : το μέγεθος θα καθορίζεται από τις κατηγορίες I & II
7. Καρπούζια
8. Κεράσια* : το μέγεθος θα καθορίζεται από τις κατηγορίες I & II
9. Κυδώνια : το μέγεθος θα καθορίζεται από τις κατηγορίες I & II
10. Λεμόνια* : το μέγεθος θα καθορίζεται από τις κατηγορίες I & II (κλίμακες 5, 6 και 7)
11. Μήλα* : το μέγεθος θα καθορίζεται από τις κατηγορίες I & II (4-5 τεμ./kg)
12. Μανταρίνια* : το μέγεθος θα καθορίζεται από τις κατηγορίες I & II (κλίμακες 2, 3 και 4)
13. Μπανάνες : το μέγεθος θα καθορίζεται από τις κατηγορίες I & II
14. Νεκταρίνια* : το μέγεθος θα καθορίζεται από τις κατηγορίες I & II
15. Πεπόνια

16. Πορτοκάλια* :το μέγεθος θα καθορίζεται από τις κατηγορίες I & II (κλίμακες 4, 5, 4-5 τεμ./kg)
17. Ροδάκινα* : το μέγεθος θα καθορίζεται από τις κατηγορίες I & II (κώδικες AA, A και B)
18. Ρόδια
19. Τζάνερα
20. Σταφύλια* : το μέγεθος θα καθορίζεται από τις κατηγορίες I & II
21. Σταφύλια σουλτανίνα
22. Φράουλες* : το μέγεθος θα καθορίζεται από τις κατηγορίες I & II

* Όλες οι προσφερόμενες ποικιλίες.

Να υπάρχει οπωσδήποτε εποχιακή προσφορά φρούτων.

Η ποιότητα όλων των φρούτων και των λαχανικών θα είναι κατηγορίας ΕΞΤΡΑ ή Ι.

Η ποιοτική κατηγορία ΙΙ θα επιτρέπεται μόνο όταν δεν υπάρχει διαθέσιμη ποσότητα των κατηγοριών ΕΞΤΡΑ και Ι (αυτό θα αποδεικνύεται με σχετική βεβαίωση ανεπάρκειας διαθέσιμης ποσότητας που θα προσκομίζει ο ανάδοχος από την Κεντρική Αγορά Θεσσαλονίκης Α.Ε.).

Η ποσότητα νωπών φρούτων και λαχανικών που προσκομίζονται καθημερινά, να είναι πάντα συμβατή με τη δυναμικότητα των θαλάμων συντήρησης της Π.Φ. Λέσχης.

2.15 ΚΑΤΕΨΥΓΜΕΝΑ ΛΑΧΑΝΙΚΑ

α. Αρακάς μέτριος

β. Φασολάκια

i. πλατιά

ii. κυλινδρικά

γ. Φασόλια χάντρες

δ. Μπάμιες

ε. Ανάμεικτο τεσσάρων-πέντε ειδών (αρακάς, καλαμπόκι, φασολάκι, καρότο, πιπεριές πράσινες, πιπεριές κόκκινες)

στ. Αγκινάρες (20-40 τεμ./Kg)

ζ. Κουνουπίδι*

η. Μπρόκολο*

Τα κατεψυγμένα λαχανικά θα είναι ποιοτικής κατηγορίας Ι και στην ετικέτα σήμανσης του προϊόντος θα αναγράφεται η ημερομηνία παραγωγής, η ημερομηνία συσκευασίας και η ημερομηνία λήξης του προϊόντος.

* Ειδικότερα για το κουνουπίδι και το μπρόκολο θα επιτρέπονται μόνο όταν δεν υπάρχει διαθέσιμη ποσότητα των αντίστοιχων νωπών (αυτό θα αποδεικνύεται με σχετική βεβαίωση ανεπάρκειας διαθέσιμης ποσότητας που θα προσκομίζει ο ανάδοχος από την Κεντρική Αγορά Θεσσαλονίκης Α.Ε.).

2.16 ΦΥΣΙΚΟΙ ΧΥΜΟΙ ΦΡΟΥΤΩΝ

Φυσικός χυμός φρούτων:

α. Πορτοκάλι

β. Ροδάκινο

γ. Μήλο

δ. Ανανάς

2.17 ΚΟΝΣΕΡΒΟΠΟΙΗΜΕΝΑ ΠΡΟΪΟΝΤΑ ΤΟΜΑΤΑΣ

α. Τοματοπολτός, τριπλής συμπύκνωσης τουλάχιστον 36-38°Brix και διπλής συμπύκνωσης 28-30°Brix

β. Ψιλοκομμένα τοματάκια σε χυμό τομάτας

2.18 ΡΥΖΙ

α. Μπόνετ

β. Μπλου Μπέλα

- γ. Γλασσέ
- δ. Μακρύκοκκο
- ε. Καρολίνα
- στ. Νυχάκι

Όλες οι ποικιλίες ρυζιού θα είναι ποιοτικής κατηγορίας I και στην ετικέτα σήμανσης του προϊόντος θα αναγράφεται η ημερομηνία παραγωγής, η ημερομηνία συσκευασίας, η ημερομηνία λήξης του προϊόντος και η προέλευση του προϊόντος.

2.19 ΟΣΠΡΙΑ

- α. Φασόλια
 - i. Μέτρια
 - ii. Χονδρά
 - iii. Γίγαντες
 - iv. Μαυρομάτικα
- β. Φάβα
- γ. Φακές
 - i. Ψιλές
 - ii. Μέτριες
- δ. Ρεβίθια
 - i. Μέτρια
 - ii. Χονδρά

Όλα τα όσπρια θα είναι ποιοτικής κατηγορίας I και στην ετικέτα σήμανσης του προϊόντος θα αναγράφεται η ημερομηνία παραγωγής, η ημερομηνία συσκευασίας, η ημερομηνία λήξης του προϊόντος και η προέλευση του προϊόντος.

2.20 ΕΛΙΕΣ ΦΥΣΙΚΗΣ ΩΡΙΜΑΝΣΗΣ

- α. Αμφίσσης τεμ/kg i. 111-120, ii. 121-140, iii. 141-160
- β. Καλαμών τεμ/kg i. 121-140, ii. 141-160.
- γ. Χαλκιδικής τεμ/kg i. 111-120, ii. 121-140, iii. 141-160

2.21 ΕΛΑΙΟΛΑΔΑ

- α. Έξτρα παρθένο ελαιόλαδο, οξύτητας 0 - 0,8% (για τις σαλάτες και για την παρασκευή φαγητού)
 - β. Ελαιόλαδο, οξύτητας 0 - 1 % (για την παρασκευή φαγητού)
- Για το τηγάνισμα θα χρησιμοποιείται αποκλειστικά ελαιόλαδο.

2.22 ΠΡΟΪΟΝΤΑ ΔΗΜΗΤΡΙΑΚΩΝ

- α. Αλεύρι τύπου 70%
- β. Άμυλο καλαμποκιού
- γ. Νιφάδες δημητριακών
- δ. Σμιγδάλι χοντρό

2.23 ΠΡΟΪΟΝΤΑ ΑΡΤΟΠΟΪΪΑΣ - ΑΡΤΟΖΑΧΑΡΟΠΛΑΣΤΙΚΗΣ

- α. Άρτος από σιτάλευρο τύπου 70%
- β. Άρτος από σιτάλευρο ολικής αλέσεως
- γ. Φρυγανιά τριμμένη
- δ. Κουλούρια σουσαμιού
- ε. Αρτίδια
- στ. Σταφιδόψωμα
- ζ. Τσουρέκι

* Κόρα: Λεπτή, σκληρή - χρώματος "χρυσάφι"

* Ψίχα: ελαστική με ομαλή κυψέλωση, χρώματος λευκού έως υποκίτρινου (γενικά καλού ψησίματος)

2.24 ΖΥΜΑΡΙΚΑ

- Μακαρόνια όλα τα νούμερα
- Αστράκι
- Βίδες
- Κανελόνια
- Κοφτό μακαρόνι
- Κοχύλι
- Κουσκουσάκι
- Κριθαράκι χονδρό
- Λαζάνια
- Πέννες
- Ριγκατόνι
- Σέλινο
- Ταλιατέλες
- Τραχανάς

2.25 ΓΛΥΚΑΝΤΙΚΕΣ ΥΛΕΣ

- α. Ζάχαρη λευκή
- β. Ζάχαρη άχνη
- γ. Ζάχαρη καστανή
- δ. Μέλι (Ανθέων, Θυμαριού, Πεύκου κ.λπ.) σε ατομικές συσκευασίες των 20g

2.26 ΔΙΑΦΟΡΑ

- α. Ζελέ σκόνη διαφόρων γεύσεων φρούτων
- β. Μαρμελάδες "έξτρα" με κομμάτια φρούτων (ολικά ζάχαρα κάτω του 65%, χωρίς συντηρητικά), όπως Φράουλα ή Βερίκοκο ή Ροδάκινο ή Πορτοκάλι

2.27 ΛΟΙΠΑ ΕΙΔΗ

A) ΑΡΤΥΜΑΤΙΚΕΣ και ΑΡΩΜΑΤΙΚΕΣ ΥΛΕΣ

- α) Αλάτι
 - i) Αλάτι μαγειρικό
 - ii) Αλάτι επιτραπέζιο ιωδιούχο
- β) Κακάο/σοκολάτα σκόνη
- γ) Όξος από κρασί
- δ) Κιτρικό οξύ
- ε) Είδη κυρίως αρτυμάτων, ενδεικτικά:
Βασιλικός, Δενδρολίβανο ξηρό, Δυόσμος, Θυμάρι, Κάρυ, Κόλιανδρος σκόνη, Κύμινο, Μουστάρδα σκόνη, Μπαχάρι σκόνη, Πιπέρι καγιέν, Πιπέρι κόκκινο γλυκό, Πιπέρι μαύρο σκόνη, Πιπέρι μαύρο σπυρί, Πιπέρι πάπρικα, Ρίγανη, Σόδα φαγητού, Φύλλα δάφνης, Βανιλίνη (βανίλια), Γαρύφαλλα καρφιά, Κανέλλα σκόνη, Κανέλλα ξύλο, Μοσχοκάρυδο σκόνη.

B) ΟΙΝΟΣ

- Οίνος λευκός
- Οίνος ερυθρός

Γ) ΣΑΛΤΣΕΣ

Demi glas

Δ) ΒΕΛΤΙΩΤΙΚΑ ΑΛΕΥΡΟΥ

Μπέϊκιν πάουντερ

2.28 ΓΛΥΚΑ ΔΙΑΦΟΡΑ

Γαλακτοπούρεκο

Γιαννιώτικο

Εκλέρ

Ζελέ

Κανταΐφι

Καρυδόπιτα

Κορμός

Κυδώνι ψητό

Κωκ

Λουκουμάδες

Μπακλαβάς

Ντόνατ

Πάστες

Προφιτερόλ

Ραβανί

Ροξ

Ρυζόγαλο

Σαραγλί

Σοκολατόπιτα

Τάρτες

Τουλούμπα

Χαλβάς σιμιγδαλένιος

Χαλβάς σουσαμιού (βανίλια, κακάο, φιστίκι)

Όλες οι ως άνω προδιαγραφές ποιότητας είναι δεσμευτικές.

Όλα τα παραπάνω προϊόντα υπόκεινται στις σχετικές: α) διατάξεις του κώδικα τροφίμων και ποτών, β) Υγειονομικές, Αγορανομικές διατάξεις και Προεδρικά Διατάγματα και τους κανονισμούς που αναφέρονται στο προοίμιο, σελ. 1, καθώς και γ) διατάξεις που προβλέπονται από τους ειδικούς όρους, σύμφωνα πάντα με την κείμενη νομοθεσία, όπως ισχύει κάθε φορά.

Επισημάνσεις

Η προμήθεια των πρώτων υλών για την παρασκευή γευμάτων τις καθημερινές θα γίνεται ως τις 02.00μ.μ., εκτός των πρώτων υλών που αφορούν την παρασκευή γευμάτων το Σαββατοκύριακο.

Η χρήση στα προτεινόμενα μενού των παρακάτω τροφίμων: έτοιμες σαλάτες αλοιφές (μαγιονέζα, ρωσική, τυροσαλάτα, ταραμοσαλάτα κ.λπ.), ημιέτοιμα προπαρασκευασμένα γεύματα, παρασκευάσματα ή προϊόντα ιχθυηρών (μορφοποιημένο ψάρι, ψαροκροκέτες, surimi κ.λπ.), δίθυρα μαλάκια και εντόσθια ζώων (όπως συκώτι), παραπροϊόντα όπως πτερυγία, θράψαλα, κεφάλια χταποδιών, απαγορεύεται με ποινή αποκλεισμού.

ΠΑΡΑΡΤΗΜΑ Β'**ΕΝΔΕΙΚΤΙΚΟ ΕΒΔΟΜΑΔΙΑΙΟ ΠΡΟΓΡΑΜΜΑ ΦΟΙΤΗΤΙΚΟΥ ΣΥΣΣΙΤΙΟΥ ΓΙΑ ΤΟΥΣ ΘΕΡΙΝΟΥΣ ΜΗΝΕΣ¹**

Το **πρωινό** θα πρέπει να περιλαμβάνει υποχρεωτικά τα ακόλουθα: ομελέτα ή αυγό βραστό, βούτυρο, μέλι, μαρμελάδα, τυρί κίτρινο ή τυρί φέτα, αλλαντικό (π.χ. γαλοπούλα, λουκάνικο, ζαμπόν), γιαούρτι, ψωμί, φρυγανιές, δημητριακά, φρούτο, χυμό φυσικό, καφέ ή τσάι ή γάλα ή σοκολάτα.

ΜΕΣΗΜΕΡΙ		ΒΡΑΔΥ	
<u>ΔΕΥΤΕΡΑ</u>			
Πρώτο πιάτο	Σουφλέ σπανάκι	Πρώτο πιάτο	Κρέπες με ζαμπόν και τυριά
Κυρίως πιάτο	Σπαγγέτι με κιμά και τριμμένο τυρί Σαλάτα Φρούτο	Κυρίως πιάτο	Γεμιστά Σαλάτα Φρούτο
<u>ΤΡΙΤΗ</u>			
Πρώτο πιάτο	Σπανακόπιτα	Πρώτο πιάτο	Ομελέτα με πατάτες
Κυρίως πιάτο	Κοτόπουλο ψητό με αρακά Σαλάτα Φρούτο	Κυρίως πιάτο	Μπριάμ Σαλάτα Φρούτο
<u>ΤΕΤΑΡΤΗ</u>			
Πρώτο πιάτο	Κολοκυθάκια τηγανητά με τζατζίκι	Πρώτο πιάτο	Σούπα βελουτέ μπρόκολο
Κυρίως πιάτο	Ψάρι φούρνου με πατατοσαλάτα Σαλάτα-Ελιές Φρούτο ή Γλυκό	Κυρίως πιάτο	Χοιρινό λεμονάτο με πιλάφι Σαλάτα Φρούτο
<u>ΠΕΜΠΤΗ</u>			
Πρώτο πιάτο	Μανιταρόσουπα	Πρώτο πιάτο	Πυτεριές φλωρίνης
Κυρίως πιάτο	Μπιφτέκι με πατάτες τηγανητές Σαλάτα Φρούτο	Κυρίως πιάτο	Φασόλια γίγαντες Σαλάτα Φρούτο
<u>ΠΑΡΑΣΚΕΥΗ</u>			
Πρώτο πιάτο	Ομελέτα με μανιτάρια και τυριά	Πρώτο πιάτο	Σπανακοτυρόπιτα
Κυρίως πιάτο	Φακές σούπα Σαλάτα-Ελιές Φρούτο ή Γλυκό	Κυρίως πιάτο	Θράψαλα τηγανιτά με πιλάφι Σαλάτα Φρούτο ή Χυμός
<u>ΣΑΒΒΑΤΟ</u>			
Πρώτο πιάτο	Σούπα λαχανικών εποχής	Πρώτο πιάτο	Τυρόπιτα
Κυρίως πιάτο	Παστίτσιο Σαλάτα Φρούτο	Κυρίως πιάτο	Παπουτσάκια Σαλάτα Γλυκό
<u>ΚΥΡΙΑΚΗ</u>			
Πρώτο πιάτο	Πίτσα τυριών	Πρώτο πιάτο	Κοτόσουπα αυγολέμονο
Κυρίως πιάτο	Μοσχάρι κοκκινιστό με μελιτζάνες Σαλάτα Φρούτο	Κυρίως πιάτο	Κανελόνια με σπανάκι Σαλάτα Φρούτο

¹ Σε ημέρες-περιόδους νηστείας θα πρέπει να παρέχεται υποχρεωτικά δεύτερη επιλογή νηστήσιμη.

Στα λαδερά θα χορηγείται υποχρεωτικά τυρί φέτα (65g τουλάχιστον) ή γιαούρτι (200g) (με αναλογία τρεις φορές φέτα, μία φορά γιαούρτι). Στα όσπρια θα χορηγείται υποχρεωτικά τυρί φέτα (65g τουλάχιστον).

ΠΑΡΑΡΤΗΜΑ Γ'
ΥΠΟΔΕΙΓΜΑΤΑ ΕΓΓΥΗΤΙΚΩΝ ΕΠΙΣΤΟΛΩΝ

Όνομασία Τράπεζας.....
Κατάστημα.....
Ημερομηνία έκδοσης.....
ΕΥΡΩ

Προς
Πανεπιστημιακή Φοιτητική Λέσχη Α.Π.Θ. (Ν.Π.Δ.Δ.)
Εγνατία & 3^{ης} Σεπτεμβρίου
Θεσσαλονίκη 54636

A. ΕΓΓΥΗΤΙΚΗ ΕΠΙΣΤΟΛΗ ΣΥΜΜΕΤΟΧΗΣ

Εγγύηση μας υπ'αρ. ποσού€ (το ποσό αναγράφεται ολογράφως και αριθμητικά)

Έχουμε την τιμή να σας γνωρίσουμε ότι εγγυώμεθα δια της παρούσας εγγυητικής επιστολής ανέκκλητα και ανεπιφύλακτα, παραιτούμενοι του δικαιώματος της διαιρέσεως και διζήσεως μέχρι του ποσού τωνΕΥΡΩ υπέρ του:

- (i) [σε περίπτωση φυσικού προσώπου]: (ονοματεπώνυμο, πατρώνυμο),
ΑΦΜ: (διεύθυνση), ή
(ii) [σε περίπτωση νομικού προσώπου]: (πλήρη επωνυμία), ΑΦΜ:
(διεύθυνση), ή
(iii) [σε περίπτωση ένωσης ή κοινοπραξίας:] των φυσικών / νομικών προσώπων
α) (πλήρη επωνυμία), ΑΦΜ: (διεύθυνση)
β) (πλήρη επωνυμία), ΑΦΜ: (διεύθυνση)
γ) (πλήρη επωνυμία), ΑΦΜ: (διεύθυνση)²

ατομικά και για κάθε μία από αυτές και ως αλληλέγγυα και εις ολόκληρο υπόχρεων μεταξύ τους, εκ της ιδιότητάς τους ως μελών της ένωσης ή κοινοπραξίας,

για τη συμμετοχή του/της/τους στο διενεργούμενο τακτικό διαγωνισμό για την ανάδειξη αναδόχου για τη σύναψη σύμβασης υπηρεσιών με αντικείμενο την εκμετάλλευση του φοιτητικού μαγειρείου - εστιατορίου (των χώρων παραγωγής και διανομής του φοιτητικού συσσιτίου) της Πανεπιστημιακής Φοιτητικής Λέσχης του Αριστοτελείου Πανεπιστημίου Θεσσαλονίκης, σύμφωνα με την υπ' αριθ. 93/2016 διακήρυξη.

Η παρούσα εγγύηση καλύπτει μόνο τις, από τη συμμετοχή στον ανωτέρω διαγωνισμό, απορρέουσες υποχρεώσεις της εν λόγω εταιρείας καθ' όλο το χρόνο ισχύος της καθώς και για τυχόν επαναλήψεις του διαγωνισμού.

Το παραπάνω ποσό τηρούμε στη διάθεσή σας και θα καταβληθεί ολικά ή μερικά χωρίς καμία από μέρους μας αντίρρηση ή ένσταση και χωρίς να ερευνηθεί το βάσιμο ή μη της απαίτησης μέσα σε τρεις (3) ημέρες από την απλή έγγραφη ειδοποίησή σας.

Σε περίπτωση κατάπτωσης της εγγύησης, το ποσό της κατάπτωσης υπόκειται στο εκάστοτε ισχύον πάγιο τέλος χαρτοσήμου.

² Συμπληρώνεται με όλα τα μέλη της ένωσης / κοινοπραξίας

Αποδεχόμαστε να παρατείνουμε την ισχύ της εγγύησης ύστερα από έγγραφο της Υπηρεσίας σας με την προϋπόθεση ότι το σχετικό αίτημά σας θα μας υποβληθεί πριν από την ημερομηνία λήξης της.

Η παρούσα ισχύει μέχρι και την

Βεβαιώνεται υπεύθυνα ότι το ποσό των εγγυητικών μας επιστολών που έχουν δοθεί, συνυπολογίζοντας και το ποσό της παρούσας, δεν υπερβαίνει το όριο των εγγυήσεων που έχει καθοριστεί από το Υπουργείο Οικονομικών για την Τράπεζά μας.

B. ΕΓΓΥΗΤΙΚΗ ΕΠΙΣΤΟΛΗ ΚΑΛΗΣ ΕΚΤΕΛΕΣΗΣ

Εγγύηση μας υπ'αρ. ποσού€ (το ποσό αναγράφεται ολογράφως και αριθμητικά)

Έχουμε την τιμή να σας γνωρίσουμε ότι εγγυώμεθα δια της παρούσας εγγυητικής επιστολής ανέκκλητα και ανεπιφύλακτα, παραιτούμενοι του δικαιώματος της διαιρέσεως και διζήσεως μέχρι του ποσού τωνΕΥΡΩ υπέρ του

(i) [σε περίπτωση φυσικού προσώπου]: (ονοματεπώνυμο, πατρώνυμο), ΑΦΜ: (διεύθυνση), ή

(ii) [σε περίπτωση νομικού προσώπου]: (πλήρη επωνυμία), ΑΦΜ: (διεύθυνση)

(iii) [σε περίπτωση ένωσης ή κοινοπραξίας:] των φυσικών / νομικών προσώπων

α) (πλήρη επωνυμία), ΑΦΜ: (διεύθυνση)

β) (πλήρη επωνυμία), ΑΦΜ: (διεύθυνση)

γ) (πλήρη επωνυμία), ΑΦΜ: (διεύθυνση)

(συμπληρώνεται με όλα τα μέλη της ένωσης / κοινοπραξίας) ατομικά και για κάθε μία από αυτές και ως αλληλέγγυα και εις ολόκληρο υπόχρεων μεταξύ τους,

για την καλή εκτέλεση των όρων της υπ' αριθμ. Σύμβασης συνολικής αξίας με αντικείμενο την εκμετάλλευση του φοιτητικού μαγειρείου - εστιατορίου (των χώρων παραγωγής και διανομής του φοιτητικού συσσιτίου) της Πανεπιστημιακής Φοιτητικής Λέσχης του Αριστοτελείου Πανεπιστημίου Θεσσαλονίκης, σύμφωνα με την υπ' αριθ. 93/2016 διακήρυξη, για το διάστημα από την υπογραφή της σύμβασης και μέχρι 31.12.2018.

Η παρούσα εγγύηση καλύπτει μόνο τις υποχρεώσεις της εν λόγω εταιρείας που απορρέουν από την καλή εκτέλεση της ανωτέρω Σύμβασης καθ' όλο το χρόνο ισχύος της.

Το παραπάνω ποσό τηρούμε στη διάθεσή σας και θα καταβληθεί ολικά ή μερικά χωρίς καμιά από μέρους μας αντίρρηση, αμφισβήτηση ή ένσταση και χωρίς να ερευνηθεί το βάσιμο ή μη της απαίτησης μέσα σε τρεις (3) ημέρες από την απλή έγγραφη ειδοποίησή σας.

Σε περίπτωση κατάπτωσης της εγγύησης, το ποσό της κατάπτωσης υπόκειται στο εκάστοτε ισχύον πάγιο τέλος χαρτοσήμου.

Η παρούσα είναι αόριστης διάρκειας.

Βεβαιώνεται υπεύθυνα ότι το ποσό των εγγυητικών μας επιστολών που έχουν δοθεί, συνυπολογίζοντας και το ποσό της παρούσας, δεν υπερβαίνει το όριο των εγγυήσεων που έχει καθοριστεί από το Υπουργείο Οικονομικών για την Τράπεζά μας.

ΠΑΡΑΡΤΗΜΑ Δ'
ΥΠΟΔΕΙΓΜΑ ΟΙΚΟΝΟΜΙΚΗΣ ΠΡΟΣΦΟΡΑΣ

ΟΙΚΟΝΟΜΙΚΗ ΠΡΟΣΦΟΡΑ

Δηλώνω ότι η προσφερόμενη τιμή είναι σταθερή και ανέρχεται σήμερα σε ένα ευρώ και ογδόντα λεπτά (1,80€) πλέον Φ.Π.Α., την οποία και αποδέχομαι. Η τιμή περιλαμβάνει την αξία του προσφερόμενου μενού σε δικαιούμενους δωρεάν σίτισης φοιτητές.

Θεσσαλονίκη

Ο νόμιμος Εκπρόσωπος

Υπογραφή & Σφραγίδα

ΠΑΡΑΡΤΗΜΑ Ε'
ΥΠΟΔΕΙΓΜΑ ΣΧΕΔΙΟΥ ΣΥΜΒΑΣΗΣ

Σ Υ Μ Β Α Σ Η Α Ρ.....

Για την ανάθεση της εκμετάλλευσης του Φοιτητικού μαγειρείου - εστιατορίου (των χώρων παραγωγής και διανομής του φοιτητικού συσσιτίου) της Πανεπιστημιακής Φοιτητικής Λέσχης του Α.Π.Θ. και ειδικότερα την προμήθεια υλικών και την παρασκευή και παροχή στους φοιτητές με το σύστημα της αυτοεξυπηρέτησης (self service) φαγητών, για τη σίτιση περίπου έξι χιλιάδων διακοσίων πενήντα (6.250) φοιτητών κατά τη διάρκεια του ακαδημαϊκού έτους (πλην διακοπών Χριστουγέννων και Πάσχα) και περίπου τριακοσίων (300) φοιτητών κατά τους θερινούς μήνες (διακοσίων φοιτητών κατά το μήνα Ιούλιο και εκατό φοιτητών κατά το μήνα Αύγουστο), για το χρονικό διάστημα από έως 31.12.2018.

Στη Θεσσαλονίκη σήμερα στο γραφείο Διαγωνισμών της Πανεπιστημιακής Φοιτητικής Λέσχης του Αριστοτελείου Πανεπιστημίου Θεσσαλονίκης, οι συμβαλλόμενοι:

- 1) η ΠΑΝΕΠΙΣΤΗΜΙΑΚΗ ΦΟΙΤΗΤΙΚΗ ΛΕΣΧΗ ΤΟΥ ΑΡΙΣΤΟΤΕΛΕΙΟΥ ΠΑΝΕΠΙΣΤΗΜΙΟΥ ΘΕΣΣΑΛΟΝΙΚΗΣ (Ν.Π.Δ.Δ.),** η οποία στο εξής θα καλείται για συντομία Π.Φ. Λέσχη, με Α.Φ.Μ. 090328837, ΔΟΥ Δ' Θεσσαλονίκης, με έδρα τη Θεσσαλονίκη, Εγνατία και 3^{ης} Σεπτεμβρίου, που εκπροσωπείται νόμιμα από τον Πρόεδρο του Διοικητικού Συμβουλίου και Πρύτανη του Αριστοτελείου Πανεπιστημίου Θεσσαλονίκης, και
- 2) ο....., που ενεργεί ως νόμιμος εκπρόσωπος της εταιρείας με την επωνυμία που εδρεύει στην και στο εξής θα καλείται για συντομία "ο ανάδοχος", συμφώνησαν μεταξύ τους τα ακόλουθα:

Ο πρώτος από τους συμβαλλόμενους, υπό την άνω ιδιότητα του της αναθέτουσας αρχής, αφού έλαβε υπόψιν:

1. Την απόφαση που λήφθηκε στην υπ' αριθ. 1142/26.05.2016 συνεδρίαση του Δ.Σ. της Π.Φ. Λέσχης του Α.Π.Θ. (ΑΔΑ: 7ΡΡΧΟΡΛΨ-6ΛΣ).
2. Την υπ' αριθ.πρωτ. 19175/05-02-2016/Β2 (ΑΔΑ: 7ΨΛ04653ΠΣ-1ΨΖ) "Έγκριση ανάληψης υποχρέωσης για επόμενα οικονομικά έτη (ΚΑΕ2631) της Πανεπιστημιακής Φοιτητικής Λέσχης του Α.Π.Θ." του Υπουργού Παιδείας, Έρευνας και Θρησκευμάτων.
3. Την υπ' αριθ.πρωτ. 83006/24-05-2016/Β2 (ΑΔΑ: Ω8Ξ44653ΠΣ-ΑΧ5) "Έγκριση ανάληψης υποχρέωσης για επόμενα οικονομικά έτη (ΚΑΕ 2631) της Πανεπιστημιακής Φοιτητικής Λέσχης του Α.Π.Θ." του Υπουργού Παιδείας, Έρευνας και Θρησκευμάτων.
4. Τη με αριθμό 93/2016 διακήρυξη για την ανακήρυξη αναδόχου εκμετάλλευσης του φοιτητικού μαγειρείου - εστιατορίου (των χώρων παραγωγής και διανομής του φοιτητικού συσσιτίου) της Π.Φ. Λέσχης του Α.Π.Θ., και
5. Την από απόφαση του Δ.Σ. της Π.Φ. Λέσχης με την οποία κατακυρώθηκε ο διαγωνισμός στην ως άνω εταιρεία

Α να θ έ τ ε ι

στη δεύτερη συμβαλλόμενη το έργο της εκμετάλλευσης του φοιτητικού μαγειρείου - εστιατορίου (των χώρων παραγωγής και διανομής του φοιτητικού συσσιτίου) της Π.Φ. Λέσχης του Α.Π.Θ. και ειδικότερα την προμήθεια υλικών και την παρασκευή και παροχή στους φοιτητές του Α.Π.Θ. με το σύστημα της αυτοεξυπηρέτησης (self service) φαγητών, για το χρονικό διάστημα απόέως 31.12.2018, με τους ακόλουθους όρους και συμφωνίες, που αυτή δέχεται ανεπιφύλακτα:

Άρθρο 1. Αντικείμενο της Σύμβασης

1.1 Αντικείμενο της σύμβασης είναι η εκ μέρους της Πανεπιστημιακής Φοιτητικής Λέσχης παραχώρηση στον ανάδοχο της εκμετάλλευσης του μαγειρείου και του φοιτητικού εστιατορίου (των χώρων παραγωγής και διανομής του φοιτητικού συσσιτίου) και η αντίστοιχη υποχρέωση του αναδόχου να παρέχει στους

δικαιούμενους φοιτητές του Πανεπιστημίου τρία γεύματα ημερησίως (πρωί - μεσημέρι - βράδυ) , όλες τις ημέρες της εβδομάδας και σύμφωνα με την από προσφορά του αναδόχου και το συνημμένο σ' αυτήν προτεινόμενο πρόγραμμα σίτισης οκτώ εβδομάδων, τηρώντας απαρέγκλιτα όλους τους όρους, οι οποίοι αναγράφονται στην παρούσα σύμβαση και στη σχετική διακήρυξη, των οποίων ο ανάδοχος έλαβε πλήρη γνώση και αποτελούν αναπόσπαστο τμήμα της σύμβασης αυτής. Η Π.Φ. Λέσχη έχει δικαίωμα μονομερούς μεταρρύθμισης των κανονιστικών όρων της σύμβασης, όπως διατυπώνονται στη σχετική διακήρυξη, προς όφελος του δημοσίου συμφέροντος, με την επιφύλαξη της μη ανατροπής της ισορροπίας της σύμβασης.

1.2 Ο ανάδοχος θα αναλάβει το έργο της εκμετάλλευσης του φοιτητικού μαγειρείου - εστιατορίου (χώροι παραγωγής και διανομής του φοιτητικού συσσιτίου) της Π.Φ. Λέσχης του Α.Π.Θ. και ειδικότερα την προμήθεια υλικών και την παρασκευή και παροχή του συσσιτίου στους φοιτητές του Α.Π.Θ. με το σύστημα της αυτοεξυπηρέτησης (self service). Ο ανάδοχος υποχρεούται επιπλέον να διανέμει με κατάλληλα μεταφορικά μέσα συσσίτιο στις σχολές του Α.Π.Θ. εντός της Περιφέρειας Θεσσαλονίκης και εκτός Πανεπιστημιούπολης και ειδικότερα: στη Θέρμη, στη Σταυρούπολη, στο αγρόκτημα Α.Π.Θ. και στις Κτηνιατρικές Κλινικές.

Επιπλέον, ο ανάδοχος κατά τους θερινούς μήνες (Ιούλιο και Αύγουστο) οφείλει να σιτίζει τους φοιτητές που πραγματοποιούν εκπαιδευτική άσκηση και δικαιούνται σίτισης, στα Πανεπιστημιακά Δάση Περτουλίου Τρικάλων και Ταξιάρχη Χαλκιδικής, ο αριθμός των οποίων ανέρχεται σε περίπου διακόσια (200) άτομα το μήνα Ιούλιο και σε περίπου εκατό (100) άτομα το μήνα Αύγουστο. Η παρασκευή και διανομή των συγκεκριμένων γευμάτων θα γίνονται αποκλειστικά στις εγκαταστάσεις των Πανεπιστημιακών Δασών.

1.3 Κατά τη διάρκεια του διδακτικού έτους τα γεύματα θα παρασκευάζονται αποκλειστικά και μόνο μέσα στο χώρο του φοιτητικού μαγειρείου - εστιατορίου της Π.Φ. Λέσχης, το οποίο βρίσκεται επί της οδού 3ης Σεπτεμβρίου και Εγνατίας γωνία εντός της Πανεπιστημιούπολης Θεσσαλονίκης, και θα παρέχονται τρεις (3) φορές την ημέρα (πρωινό-μεσημεριανό-βραδινό) στις ώρες λειτουργίας του Εστιατορίου που θα είναι 8.00-09.30π.μ., 12.30μ.μ.-04.30μ.μ. και 06.30μ.μ.-09.30μ.μ. αντίστοιχα. Οι ώρες λειτουργίας μπορούν να τροποποιηθούν με απόφαση του Δ.Σ. της Π.Φ. Λέσχης σε συνεννόηση με τον ανάδοχο. Ειδικά για τις ως άνω αναφερόμενες εγκαταστάσεις εκτός πανεπιστημιούπολης, ο ανάδοχος οφείλει να μεταφέρει και να διανέμει τα γεύματα στους χώρους που προορίζονται για το σκοπό αυτό στο εκάστοτε Τμήμα, υπό την προϋπόθεση της τήρησης όλων των κανόνων υγιεινής και ασφάλειας. Η μεταφορά των γευμάτων θα γίνεται αποκλειστικά και μόνο με κατάλληλα προς τούτο οχήματα, τα οποία θα φέρουν είτε βεβαίωση άδειας καταλληλότητας για μεταφορά τροφίμων από τη Διεύθυνση Κτηνιατρικής, είτε θα πρέπει να αναγράφεται στην άδειά τους από τη Διεύθυνση Υγιεινής ότι είναι κατάλληλα για τη μεταφορά τροφίμων. Επιπλέον ο ανάδοχος θα πρέπει να διασφαλίζει, με μέσα που θα παρέχει προς τα Τμήματα (π.χ. Thermobox), τους όρους ασφαλούς συντήρησής τους έως το προβλεπόμενο χρονικό σημείο κατανάλωσής τους.

Κατά τη θερινή περίοδο ο ανάδοχος οφείλει αντίστοιχα να παρασκευάζει και να παρέχει τα γεύματα στις αντίστοιχες εγκαταστάσεις στο Περτούλι Τρικάλων και τον Ταξιάρχη Χαλκιδικής με βάση το ενδεικτικό προσφερόμενο μενού (Παράρτημα Β'). Η Επιτροπή παραλαβής του εν λόγω μέρους του έργου θα ελέγχει τόσο την ποσότητα (αριθμό μερίδων και βάρος γευμάτων), όσο και την τήρηση του προγράμματος σίτισης. Σε περίπτωση που επισημανθούν αποκλίσεις επί των ανωτέρω, θα πρέπει να ενημερώνεται εγγράφως το Δ.Σ. της Π.Φ. Λέσχης για την επιβολή σχετικών κυρώσεων.

1.4 Σε περίπτωση μετατροπής του Δημοσίου χαρακτήρα της Π. Φ. Λέσχης ή οποιασδήποτε άλλης μεταβολής (π.χ. αδυναμία χρηματοδότησης της Υπηρεσίας, μεταβολή του τρόπου κάλυψης της σχετικής ανάγκης κ.λπ.) είναι δυνατή η διακοπή της σύμβασης πριν από τη λήξη της, χωρίς καμία αξίωση αποζημίωσης του αναδόχου από την Π.Φ. Λέσχη.

1.5 Κατά τη διάρκεια ισχύος της σύμβασης η αναθέτουσα αρχή διατηρεί το δικαίωμα μείωσης ή αύξησης του συμβατικού αντικειμένου (του αριθμού των φοιτητών) έως του ποσοστού 20%, κατόπιν σχετικής τεκμηρίωσης με απόφαση του Δ.Σ. της Π.Φ. Λέσχης, με αντίστοιχη μείωση ή αύξηση του ενδεικτικού προϋπολογισμού.

Άρθρο 2. Υποχρεώσεις - Ευθύνες αναδόχου - Διάρκεια Σύμβασης

2.1 Το μαγειρείο - εστιατόριο στεγάζεται στην Πανεπιστημιακή Φοιτητική Λέσχη του Α.Π.Θ., στην οδό 3^{ης} Σεπτεμβρίου και Εγνατίας γωνία και παρέχεται στον ανάδοχο με όλες τις υπάρχουσες σε αυτό υποδομές και εξοπλισμό. Το μαγειρείο - εστιατόριο θα λειτουργεί με το σύστημα της αυτοεξυπηρέτησης (self service) και θα παραδοθεί στον ανάδοχο εξοπλισμένο, με την υπογραφή πρωτοκόλλου παράδοσης και παραλαβής. Οιοσδήποτε εξοπλισμός που του παραδοθεί, θα συντηρείται από αυτόν επιμελώς και θα αποδοθεί πάλι με πρωτόκολλο με τη λήξη της σύμβασης στην καλή κατάσταση που παραλήφθηκε. Σε περίπτωση που θα προκληθούν φθορές ή καταστροφές ή απώλειες στον εξοπλισμό που οφείλονται σε υπαιτιότητα του αναδόχου, ο ανάδοχος είναι υποχρεωμένος να τις αντικαταστήσει. Πρόσθετος πάγιος εξοπλισμός που κατά την διάρκεια της σύμβασης κρίνεται από τη Π.Φ. Λέσχη ότι θα βελτιώσει το επίπεδο των παρεχόμενων υπηρεσιών προς τους φοιτητές αποκτάται από τον ανάδοχο με δαπάνη του, κατόπιν σύμφωνης απόφασης του Δ.Σ. της Π.Φ. Λέσχης. Στο χρονικό διάστημα μέχρι την αντικατάσταση ή την απόκτηση της προμήθειας αντικατάστασης ο ανάδοχος υποχρεούται με δική του ευθύνη να φροντίσει για την απρόσκοπτη λειτουργία του μαγειρείου - εστιατορίου. Η οποιαδήποτε αναγκαία εργασία στο χώρο του μαγειρείου - εστιατορίου θα εκτελείται μετά από ειδοποίηση του αναδόχου και σε καμία περίπτωση δε δύναται να εμποδίζει τη λειτουργία του εστιατορίου.

2.2 Η σίτιση θα παρέχεται όλες τις ημέρες της εβδομάδας και για όλη τη διάρκεια του ακαδημαϊκού έτους (από 1^η Σεπτεμβρίου έως και 30^η Ιουνίου), ενώ θα διακόπτεται κατά τις ημέρες των διακοπών Χριστουγέννων και Πάσχα. Για τους θερινούς μήνες η σίτιση θα παρέχεται επίσης όλες τις ημέρες της εβδομάδας.

Η έναρξη και λήξη της περιόδου λειτουργίας των φοιτητικών εστιατορίων μπορεί να μετατίθεται με απόφαση του Δ.Σ. της Π.Φ. Λέσχης σύμφωνα με τις ισχύουσες διατάξεις. Η απόφαση αυτή ανακοινώνεται στον ανάδοχο δεκαπέντε (15) ημέρες πριν την ημέρα έναρξης ή λήξης του ακαδημαϊκού έτους. Σε περίπτωση αναστολής των μαθημάτων ή διακοπής της λειτουργίας του Πανεπιστημίου λόγω ανωτέρας βίας, η Αναθέτουσα Αρχή γνωστοποιεί το γεγονός στον ανάδοχο εντός τριών (3) ημερών, ο οποίος δε θα έχει καμία αξίωση αποζημίωσης κατά της Π.Φ. Λέσχης.

Η σίτιση υποχρεωτικά θα παρέχεται σε καθημερινή βάση και στους δύο χώρους εστίασης των φοιτητών (πάνω και κάτω Λέσχης), εκτός αν η υπηρεσία κρίνει πως δεν παρίσταται ανάγκη λειτουργίας και των δύο χώρων. Η μη τήρηση της συγκεκριμένης υποχρέωσης (π.χ. λειτουργία μόνο κάτω Λέσχης), χωρίς τη σχετική έγκριση της Π.Φ. Λέσχης επισείει επιβολή προστίμου ύψους 5.000,00€ για κάθε ημέρα μη εκπλήρωσής της. Ο ανάδοχος δεν μπορεί να επικαλείται λόγους που ανάγονται στη δική του σφαίρα ευθύνης (π.χ. αδυναμία έκδοσης σχετικής άδειας), ως αδυναμία εκπλήρωσης της συγκεκριμένης συμβατικής του υποχρέωσης.

2.3 Καθ' όλη τη διάρκεια της σύμβασης το προσφερόμενο μενού θα πρέπει να είναι σύμφωνο με το προτεινόμενο πρόγραμμα σίτισης οκτώ εβδομάδων που κατέθεσε με την προσφορά του, όσον αφορά το κυρίως πιάτο. Όσον αφορά τα λοιπά προσφερόμενα στοιχεία του μενού (πρώτο πιάτο, σαλάτα, φρούτο ή γλυκό) θα πρέπει κατά τη διάρκεια της σύμβασης να χορηγηθούν ανά είδος στο σύνολό τους με περιοδική εναλλαγή (π.χ. όλα τα είδη γλυκών που προβλέπονται στο σχετικό πίνακα). Αντίστοιχα για τους θερινούς μήνες θα πρέπει να ακολουθείται το ενδεικτικό εβδομαδιαίο πρόγραμμα φοιτητικού συσσιτίου, όπως περιγράφεται στο Παράρτημα Β'.

2.4 Ο ανάδοχος υποχρεούται να παρέχει σίτιση με το σύστημα της αυτοεξυπηρέτησης. Από τις διανομές θα δίνεται με δίσκο στο φοιτητή το κυρίως πιάτο, ενώ στην αίθουσα σίτισης των φοιτητών θα υπάρχει η επιλογή πρώτου πιάτου, σαλάτας, φρούτου ή γλυκού, σε κατάλληλα διαμορφωμένους χώρους με κλειστή διάταξη του εξοπλισμού, στους οποίους εσωτερικά η πρόσβαση θα είναι δυνατή μόνο από τους εργαζόμενους του αναδόχου, προς αποφυγή επιμολύνσεων των τροφίμων. Ο εξοπλισμός θα πρέπει να είναι ανοξείδωτος ή άλλως με τις κατάλληλες προδιαγραφές και να περιλαμβάνει τουλάχιστον: θαλάμους συντήρησης-ψυγεία, εξοπλισμό παράθεσης (για αποθήκευση και παράθεση σαλατών, φρούτων, γλυκών), μπεν μαρί και θερμοθαλάμους (για τη παράθεση και τη συντήρηση του πρώτου πιάτου ζεστού). Ο ανάδοχος με δικό του προσωπικό οφείλει να εφοδιάζει αδιάκοπα τα ως άνω μέσα παράθεσης με επιλογές πρώτου πιάτου, σαλατών, φρούτου ή γλυκού και ο φοιτητής με σύστημα αυτοεξυπηρέτησης θα προβαίνει στις επιλογές της αρεσκείας του.

2.5 Ο ανάδοχος υποχρεούται κατά τη διάρκεια του διδακτικού έτους, στη σίτιση των φοιτητών που δικαιούνται και φέρουν κάρτα σίτισης. Επίσης, υποχρεούται στη σίτιση των μη κατόχων κάρτας σίτισης φοιτητών, με το αυτό αντίτιμο πλέον Φ.Π.Α., καταβαλλόμενο από τους ίδιους.

2.6 Η εποπτεία της λειτουργίας του μαγειρείου – εστιατορίου θα γίνεται από αρμόδια/ες Επιτροπή/ές της Αναθέτουσας Αρχής, που θα ορίζονται για αυτό το σκοπό και θα αποτελούνται ιδίως από αρμόδιους επιστήμονες. Ειδικότερα καθήκοντά της/τους αποτελούν τα ακόλουθα:

- (i) ο έλεγχος της γνησιότητας και ποιότητας των χρησιμοποιούμενων πρώτων υλών, καθώς και η συμφωνία τους με τους αντίστοιχους προβλεπόμενους ειδικούς όρους της διακήρυξης,
- (ii) ο έλεγχος της διαδικασίας παρασκευής συσσιτίου (εφαρμογή HACCP),
- (iii) ο έλεγχος της διαδικασίας διανομής συσσιτίου (εφαρμογή HACCP),
- (iv) ο ποσοτικός έλεγχος των χορηγούμενων πιάτων (βάρος μερίδων),
- (v) η τήρηση του εβδομαδιαίου προγράμματος αναφορικά με τη σύσταση του συσσιτίου (είδος γεύματος),
- (vi) ο έλεγχος της καθαριότητας των χώρων, των εγκαταστάσεων, του εξοπλισμού, των μέσων και των σκευών χορήγησης του συσσιτίου.

Τα αρμόδια όργανα της Π.Φ. Λέσχης δύνανται να έχουν πρόσβαση στους φακέλους της μελέτης HACCP. Σε κάθε περίπτωση, η Υπηρεσία δύναται σε καθημερινή βάση να πραγματοποιεί σε συνεργασία με τον ανάδοχο, δειγματοληπτικούς, ποσοτικούς, μικροβιολογικούς και χημικούς ελέγχους τόσο των πρώτων υλών, όσο και των έτοιμων γευμάτων, σε εργαστήρια του Α.Π.Θ., ή σε διαπιστευμένα ιδιωτικά εργαστήρια. Οι ως άνω έλεγχοι είναι ανεξάρτητοι των ελέγχων που διενεργούνται αυτεπαγγέλτως από την Δ/νση Υγείας, ΕΦΕΤ, Κτηνιατρική Υπηρεσία, Αγορανομική Υπηρεσία και άλλες αρμόδιες υπηρεσίες. Ο ανάδοχος είναι υποχρεωμένος να λαμβάνει υπόψιν του και να συμμορφώνεται ως προς τις εντολές των αρμοδίων οργάνων της Π.Φ. Λέσχης. Η/οι ανωτέρω Επιτροπή/-ές είναι ανεξάρτητη/-ες από την Επιτροπή παραλαβής του έργου, η οποία μπορεί να εισηγείται για ειδικότερα ζητήματα. Ο ανάδοχος υποχρεούται να δέχεται τους ανωτέρω ελέγχους και να διευκολύνει τα όργανα που τους ασκούν.

2.7 Ο ανάδοχος ειδικότερα υποχρεούται:

(α) Να διατηρεί με δική του δαπάνη απόλυτα καθαρούς και ευπρεπείς τους χώρους του μαγειρείου, των εστιατορίων, αλλά και όλων των άλλων χώρων η χρήση των οποίων συναρτάται με τη δραστηριότητα του εστιατορίου και τη σίτιση των φοιτητών. Ενδεικτικά αναφέρονται: οι δύο χώροι εισόδων-φουαγιέ πάνω και κάτω Λέσχης, οι τουαλέτες των φοιτητών στην κάτω Λέσχη και στο ισόγειο της πάνω Λέσχης, οι εξωτερικές σκάλες από 3^{ης} Σεπτεμβρίου που οδηγούν στα εστιατόρια και τις διανομές, οι σκάλες και ο διάδρομος που οδηγούν στην είσοδο της κάτω Λέσχης, οι έξοδοι κινδύνου των χώρων εστίασης, καθώς και η είσοδος από Πλήθωνος Γεμιστού, όπου γίνονται οι παραλαβές των τροφίμων. Να φροντίζει για την αποκομιδή των απορριμμάτων όλων των ως άνω χώρων.

(β) Να φροντίζει για την άριστη ποιότητα των προσφερόμενων ειδών και να διασφαλίζει αυστηρώς την καθαριότητα και απολύμανση των σκευών, όλων των ειδών εστίασης, των μηχανημάτων και του εξοπλισμού σε ολόκληρο το χώρο του μαγειρείου και των εστιατορίων. Ιδιαίτερη δε φροντίδα θα καταβάλλεται για την καθαριότητα των τουαλετών.

(γ) Να προβαίνει στη συντήρηση όλων των εγκαταστάσεων και του εξοπλισμού αυτών και των εξαρτημάτων τους, καθώς και στην άμεση επισκευή με δαπάνη του των παρουσιαζόμενων φθορών της συνήθους χρήσης. Επίσης, υποχρεούται στην άμεση αντικατάσταση των θραυομένων ειδών και των κρινόμενων ακατάλληλων, από τα αρμόδια για τον έλεγχο του εστιατορίου όργανα. Οποιαδήποτε αντικατάσταση ανταλλακτικού ή εξοπλισμού θα γίνεται με έλεγχο γνησιότητας (της ίδιας εταιρείας κατασκευής) κατόπιν γραπτής ειδοποίησης προς τη Διεύθυνση της Υπηρεσίας. Εάν η προμήθεια γνήσιου ανταλλακτικού δεν είναι δυνατή (λόγω παλαιότητας του μηχανήματος ή μη λειτουργίας πλέον της εταιρείας), μπορεί ο ανάδοχος κατ' εξαίρεση να χρησιμοποιήσει μη γνήσια ανταλλακτικά, συμβατά, που

δε θα απαιτούν άλλη παρέμβαση (μετατροπή) για τη λειτουργία του μηχανήματος, κατόπιν γραπτής ενημέρωσης/αιτιολόγησης προς τη Διεύθυνση της Υπηρεσίας και κατόπιν έγκρισής της.

Ειδικότερα ο ανάδοχος υποχρεούται στην ετήσια συντήρηση της εγκατάστασης του φυσικού αερίου, του ηλεκτροπαραγωγού ζεύγους και του συστήματος πυρανίχνευσης και πυρόσβεσης στο βαθμό που αντιστοιχεί στη χρήση του εστιατορίου και τη σίτιση των φοιτητών. Οι εν λόγω εργασίες θα πρέπει να πραγματοποιούνται κατά το χρονικό διάστημα από 01.06 έως 31.08 κάθε ακαδημαϊκού έτους. Ο ανάδοχος υποχρεούται την 1η Σεπτεμβρίου κάθε ακαδημαϊκού έτους να προσκομίζει στην Υπηρεσία αντίστοιχες βεβαιώσεις εκτέλεσης των ως άνω εργασιών συντήρησης. Επιπλέον, περιοδικά (ανά δύο έτη) και κατόπιν συνεννόησης με την Υπηρεσία, ο ανάδοχος οφείλει να προβαίνει στο χημικό καθαρισμό των ατμολεβήτων και στον καθαρισμό των φρεατίων.

Η μη τήρηση της συγκεκριμένης υποχρέωσης επισείει επιβολή προστίμου από 5.000,00€ έως 10.000,00€ ανάλογα με την έκταση της μη συμμόρφωσης κατά έτος. Η εποπτεία των επισκευών και της συντήρησης του εξοπλισμού θα γίνεται από την Αρμόδια Υπηρεσία της Π.Φ. Λέσχης.

(δ) Να ανακαινίζει και να εφοδιάζει το μαγειρείο και όλες τις αίθουσες εστιατορίου, μετά από έγκριση της Π.Φ. Λέσχης, με κάθε πρόσθετο εξοπλισμό, προκειμένου να διασφαλίζεται η εύρυθμη και άρτια λειτουργία του εστιατορίου και η σίτιση να πραγματοποιείται σε συνθήκες ευχάριστου περιβάλλοντος.

(ε) Να προβαίνει στην αντικατάσταση του ελαφρού εξοπλισμού του εστιατορίου (όπως μαχαιροπήρουνα, πιάτα, παλαιοί δίσκοι) και στην τακτική ανανέωση των σκευών της κουζίνας. Ο ανάδοχος θα πρέπει καθόλη τη διάρκεια της σύμβασης να διατηρεί το σύνολο του παραδοθέντος εξοπλισμού (π.χ. καρέκλες, σερβίτσια, δίσκοι) τόσο σε αριθμό, όσο και σε άρτια κατάσταση. Σε περίπτωση φθοράς, καταστροφής ή απώλειας υποχρεούται στην άμεση αντικατάστασή του.

(στ) Να τηρεί με ακρίβεια όλες τις σχετικές με τη λειτουργία των εστιατορίων υγειονομικές, αγορανομικές, αστυνομικές και άλλες διατάξεις και να είναι ο μόνος υπεύθυνος έναντι κάθε αρχής και έναντι των σιτιζομένων.

(ζ) Να προβεί στην έκδοση των προβλεπόμενων από τη νομοθεσία αδειών και πιστοποιητικών λειτουργίας. Άμεσα, μετά την υπογραφή της σχετικής σύμβασης, ο ανάδοχος οφείλει να εκδώσει την άδεια λειτουργίας του μαγειρείου - εστιατορίου, στο όνομά του, από την αρμόδια αρχή. Η μη προσκόμιση της ως άνω άδειας εντός εύλογου χρονικού διαστήματος θα αποτελεί λόγο έκπτωσής του από τη σύμβαση, κατόπιν σχετικής απόφασης του Δ.Σ. της Π.Φ. Λέσχης. Η Π.Φ. Λέσχη δε φέρει καμία απολύτως ευθύνη έναντι του αναδόχου σε περίπτωση άρνησης χορήγησης της άδειας, για οποιοδήποτε λόγο από τις αρμόδιες αρχές.

(η) Να προβεί στην πιστοποίηση εντός εύλογου χρόνου από την υπογραφή της σύμβασης του συστήματος HACCP που θα αναπτύξει και θα εφαρμόζει στις εγκαταστάσεις της Π.Φ. Λέσχης, με βάση το πρότυπο EN ISO 22000-2005 από αναγνωρισμένους φορείς πιστοποίησης, διαπιστευμένους από το Εθνικό Σύστημα Διαπίστευσης (Ε.Σ.Υ.Δ.) ή από τους αντίστοιχους αναγνωρισμένους φορείς διαπίστευσης της αλλοδαπής. Το σχετικό πιστοποιητικό θα πρέπει να είναι σε ισχύ από την προσκόμισή του και καθόλη τη διάρκεια της σύμβασης.

(θ) Να εξασφαλίσει την πυρασφάλεια του χώρου του μαγειρείου - εστιατορίου καθόλη τη διάρκεια της σύμβασης, καταθέτοντας κάθε Σεπτέμβριο αντίστοιχα πιστοποιητικά-βεβαιώσεις προς την Π.Φ. Λέσχη. Να ασφαλίσει για όλη τη διάρκεια της σύμβασης το μαγειρείο - εστιατόριο και τον εξοπλισμό του, καθώς και το προσωπικό και τους σιτιζόμενους, όσον αφορά την αστική ευθύνη απέναντί τους. Με την υπογραφή της σύμβασης ή αμέσως μετά, ο ανάδοχος οφείλει να προσκομίσει τα αντίστοιχα ασφαλιστήρια συμβόλαια (αντίγραφα), η μη προσκόμιση των οποίων θα αποτελεί λόγο επιβολής προστίμου, ύψους έως 10.000,00€ ή και έκπτωσής του από τη σύμβαση.

Η αναθέτουσα αρχή απαλλάσσεται από κάθε ευθύνη και υποχρέωση από τυχόν ατύχημα ή από κάθε άλλη αιτία κατά την εκτέλεση της σύμβασης. Σε περίπτωση οποιασδήποτε παράβασης ή ζημίας που προκληθεί σε τρίτους από τα φυσικά πρόσωπα που απασχολεί ο ανάδοχος, υποχρεούται αποκλειστικά αυτός προς αποκατάστασή της.

(ι) Να χρησιμοποιεί πάντοτε επαρκές και έμπειρο προσωπικό για το οποίο θα είναι αποκλειστικά υπεύθυνος, όσον αφορά όλες τις υποχρεώσεις που προκύπτουν από την εργασιακή αυτή σχέση, το οποίο θα τυγχάνει της αποδοχής της Π.Φ. Λέσχης. Το απασχολούμενο προσωπικό πρέπει να είναι εφοδιασμένο με βιβλιάρια υγείας, τα οποία και θα είναι ανά πάσα στιγμή στη διάθεση των Υπηρεσιών Υγιεινής της Νομαρχιακής Αυτοδιοίκησης και των μελών των αρμόδιων Επιτροπών της Αναθέτουσας Αρχής. Επίσης, το προσωπικό θα πρέπει να είναι εκπαιδευμένο (σεμινάρια ΕΦΕΤ) και κατά τις ώρες εργασίας να φορά την προβλεπόμενη ενδυμασία. Τόσο ο ανάδοχος, όσο και το προσωπικό οφείλουν να είναι ευπρεπείς και ευγενικοί στις σχέσεις τους με τους σιτιζόμενους και το προσωπικό της Π.Φ. Λέσχης.

(ια) Να τηρεί απαρέγκλιτα τις διατάξεις της εργατικής και ασφαλιστικής νομοθεσίας. Διευκρινίζεται ότι η Π.Φ. Λέσχη δεν έχει καμία αστική ή ποινική ευθύνη για οποιαδήποτε αξίωση εκ μέρους του προσωπικού του αναδόχου και απαλλάσσεται από κάθε ευθύνη και υποχρέωση για αποζημίωσή του. Επίσης ρητά αναφέρεται ότι η μη εξόφληση των δεδουλευμένων και η μη καταβολή των ασφαλιστικών εισφορών των απασχολούμενων του αναδόχου, για τις οποίες καμία απολύτως ευθύνη δε φέρει η Π.Φ. Λέσχη, αποτελεί λόγο κήρυξης του αναδόχου ως έκπτωτο.

Η Αναθέτουσα Αρχή δε φέρει καμία ευθύνη για τυχόν ατύχημα ή από κάθε άλλη αιτία κατά την εκτέλεση της σύμβασης. Σε περίπτωση οποιασδήποτε παράβασης ή ζημίας που προκληθεί σε τρίτους από πρόσωπα που απασχολεί ο ανάδοχος, υποχρεούται μόνο αυτός σε αποκατάστασή της.

(ιβ) Να προβαίνει στην άμεση απομάκρυνση και αντικατάσταση οποιουδήποτε υπαλλήλου, του οποίου τα αρμόδια όργανα της Π.Φ. Λέσχης κρίνουν ακατάλληλη τη διαγωγή του ή ασυμβίβαστη με τον Πανεπιστημιακό χώρο. Για τυχόν απαιτήσεις του εν λόγω υπαλλήλου αποκλειστικά υπεύθυνος είναι ο ανάδοχος.

(ιγ) Να συνεργάζεται στενά με την Αναθέτουσα Αρχή, κατά την εκτέλεση της σύμβασης, να λαμβάνει υπόψιν του οποιοσδήποτε επισημάνσεις – παρατηρήσεις σχετικά με την ορθότητα και πληρότητα της εκτέλεσης του έργου και να συμμορφώνεται προς τις σχετικές υποδείξεις.

2.8 Με ποινή έκπτωσης του αναδόχου και ολική κατάπτωση της εγγυητικής επιστολής καλής εκτέλεσης, η παρασκευή των γευμάτων θα γίνεται υποχρεωτικά στο χώρο του φοιτητικού μαγειρείου - εστιατορίου, απαγορευμένης ρητά της παρασκευής φαγητών εκτός του παραπάνω χώρου και της εν συνεχεία μεταφοράς τους στο εστιατόριο, καθώς και της χρήσης των εγκαταστάσεων και του εξοπλισμού της Π.Φ. Λέσχης για οποιαδήποτε άλλη επιχειρηματική δράση του αναδόχου, πλην των ρητά προβλεπόμενων στην παρούσα.

2.9 Η παροχή στους σιτιζόμενους φοιτητές κατά το ακαδημαϊκό έτος της δυνατότητας επιλογής περισσότερων εναλλακτικών μενού ημερησίως ανά γεύμα (δηλαδή παροχή δυνατότητας επιλογής μεταξύ δύο διαφορετικών πρώτων πιάτων, δύο διαφορετικών κυρίως πιάτων, δύο διαφορετικών ειδών σαλάτας, φρούτο ή γλυκό) θεωρείται δεδομένη. Σε ημέρες-περιόδους νηστείας θα πρέπει να παρέχεται υποχρεωτικά τρίτη επιλογή νηστίσιμη. Όλες οι επιλογές που αφορούν το κυρίως πιάτο θα πρέπει να είναι διαθέσιμες από την έναρξη του συσσιτίου και τουλάχιστον έως και τριάντα λεπτά πριν τη λήξη εκάστοτε γεύματος (μεσημεριανού, βραδινού). Η μη τήρηση της συγκεκριμένης υποχρέωσης επισείει επιβολή προστίμου 5.000,00€ για κάθε επανάληψη της παράβασης.

2.10 Η ποσότητα των μερίδων θα πρέπει να είναι τουλάχιστον η προβλεπόμενη σύμφωνα με το Παράρτημα Α1 (Ενδεικτικοί πίνακες προσφερόμενων γευμάτων).

2.11 Ο ανάδοχος υποχρεούται να φροντίζει ώστε η παρασκευή των φαγητών να είναι άριστη και σύμφωνη με τη νομοθεσία και τους κανόνες υγιεινής του ΕΦΕΤ, καθώς επίσης και με τους κανόνες της μαγειρικής τέχνης. Τα φαγητά θα πρέπει να σερβίρονται πάντοτε ζεστά και με άψογο τρόπο. Επίσης υποχρεούται να χρησιμοποιεί για την παρασκευή των φαγητών υλικά πρώτης ποιότητας, όπως αυτά ειδικότερα ρητά αναγράφονται στο Παράρτημα Α2 (Ειδικό όροι – Προδιαγραφές ποιότητας πρώτων υλών και τροφίμων).

2.12 Σε περίπτωση που η αρμόδια επιτροπή της Π.Φ. Λέσχης διαπιστώσει ότι δεν τηρούνται οι βασικές αρχές του συστήματος HACCP ή οι προβλεπόμενες ποιοτικές και ποσοτικές προδιαγραφές, σύμφωνα με τη κείμενη νομοθεσία, τους τεχνικούς όρους της διακήρυξης και της προσφοράς του αναδόχου, συντάσσει σχετικό πρωτόκολλο, το οποίο κοινοποιεί προς τον ανάδοχο και το Δ.Σ. της Π.Φ. Λέσχης, ως αρμόδιο για την

επιβολή των προβλεπόμενων κυρώσεων. Σε κάθε περίπτωση της επιβολής κύρωσης θα προηγείται η απάντηση του αναδόχου εντός πέντε (5) ημερών από την κοινοποίηση του ως άνω πρωτοκόλλου. Η μη απάντηση του αναδόχου εντός του ως άνω προβλεπόμενου χρόνου, λογίζεται ως σιωπηρή αποδοχή του.

Την πρώτη φορά που θα διαπιστωθεί σχετική παράβαση και αν ακόμη ο ανάδοχος έχει συμμορφωθεί στις υποδείξεις των αρμόδιων της Π.Φ. Λέσχης, θα του κοινοποιείται έγγραφη σύσταση. Σε επανάληψη της ίδιας παράβασης θα επιβάλλεται χρηματική ποινή πέντε χιλιάδων ευρώ (5.000,00€), η οποία θα προσαυξάνεται κατά χίλια ευρώ (1.000,00€) σε κάθε περαιτέρω επανάληψή της (στην τρίτη θα επιβάλλεται χρηματική ποινή 6.000,00€, στην τέταρτη 7.000,00€ κ.ο.κ.). Επισημαίνεται πως το Δ.Σ. της Π.Φ. Λέσχης δύναται να προβεί ακόμη και στην κήρυξη έκπτωτου του αναδόχου, αν οι σχετικές παραβάσεις ίδιου ή άλλου αντικειμένου υπερβαίνουν αθροιστικά τις πέντε.

2.13 Σε κάθε περίπτωση το μεσημεριανό πιάτο (πρώτο πιάτο, κύριο πιάτο και γαρνιτούρες) στο πρόγραμμα φοιτητικού συσσιτίου, θα πρέπει να είναι διαφορετικό από το βραδινό, καθώς επίσης και από της επόμενης ημέρας. Φαγητά (πρώτα πιάτα, κύρια πιάτα και γαρνιτούρες) που δε θα καταναλώνονται αυθημερόν, απαγορεύεται αυστηρά να προσφερθούν τις επόμενες ημέρες.

2.14 Για την ασφάλεια και υγιεινή των φαγητών, δεν επιτρέπεται η διάθεσή τους σε πακέτα, για κατανάλωση εκτός των χώρων εστίασης.

2.15 Κατά τα λοιπά δεν επιτρέπεται στον ανάδοχο να προβαίνει στην οργάνωση φοιτητικών εκδηλώσεων εντός του χώρου του μαγειρείου - εστιατορίου χωρίς έγκριση του Δ.Σ. της Π.Φ. Λέσχης.

2.16 Απαγορεύεται στον ανάδοχο να διακόψει για οποιαδήποτε αιτία τη λειτουργία του μαγειρείου - εστιατορίου. Σε περίπτωση διακοπής, το Δ.Σ. της Π.Φ. Λέσχης δύναται με απόφασή του να του επιβάλλει πρόστιμο ίσο με την ημερήσια αποζημίωση του αναδόχου ανά ημέρα. Σε περίπτωση διακοπής της λειτουργίας του μαγειρείου - εστιατορίου από τον ανάδοχο για δεύτερη φορά, κηρύσσεται έκπτωτος με απόφαση του Δ.Σ. της Π.Φ. Λέσχης, το οποίο αναθέτει την εκτέλεση του παρόντος έργου στον αμέσως επόμενο μειοδότη του σχετικού διαγωνισμού για το υπόλοιπο της σύμβασης. Ο έκπτωτος ανάδοχος υποχρεούται στην καταβολή ποινικής ρήτρας ίσης με την ημερήσια αποζημίωση του αναδόχου ανά ημέρα και μέχρι ανάδειξης άλλου αναδόχου για χρονικό διάστημα όχι μεγαλύτερο των ενενήντα (90) ημερών. Επίσης καταπίπτει υπέρ της Π.Φ. Λέσχης η κατατεθείσα εγγύηση καλής εκτέλεσης, λόγω ποινικής ρήτρας προσθέτως συνομολογουμένης.

2.17 Επιτρέπεται η ολιγοήμερη διακοπή της λειτουργίας του εστιατορίου, για εξαιρετικούς λόγους, μετά από απόφαση του Δ.Σ. της Π.Φ. Λέσχης, μη δικαιούμενου του αναδόχου καμιάς αποζημίωσης από την Π.Φ. Λέσχη.

2.18 Ο ανάδοχος οφείλει να παρέχει μεσημεριανό γεύμα στο ειδικό προς τούτο εστιατόριο στα μέλη ΔΕΠ και το λοιπό προσωπικό, υπό την προϋπόθεση της καταβολής εκ μέρους τους του αντίστοιχου αντιτίμου, ήτοι 1,80€ πλέον Φ.Π.Α.

2.19 Κατόπιν απόφασης του Δ.Σ. της Π.Φ. Λέσχης, οι χώροι εστίασης (διανομής του φοιτητικού συσσιτίου) δύναται να χορηγούνται σε φορείς της Πανεπιστημιακής Κοινότητας (π.χ. φοιτητικοί σύλλογοι κ.ά.) για την πραγματοποίηση εκδηλώσεων (π.χ. ετήσιοι χοροί, πραγματοποίηση συνεδρίων κ.ά.), υπό την προϋπόθεση ότι θα φέρουν οι ίδιοι την ευθύνη αποκατάστασης τυχόν ζημιών.

2.20 Σε κάθε περίπτωση για εξυπηρέτηση λόγων κοινωνικής πολιτικής, δύναται οι χώροι εστίασης να παραχωρούνται κατόπιν υπόδειξης της Αναθέτουσας Αρχής και με τη σύμφωνη γνώμη του αναδόχου, σε πανεπιστημιακούς ή άλλους φορείς για την τέλεση κοινωνικών εκδηλώσεων, υπό την προϋπόθεση καταβολής εκ μέρους τους αντίστοιχου συμφωνηθέντος αντιτίμου.

2.21 Ο ανάδοχος υποχρεούται με δική του αποκλειστικά ευθύνη να φυλάσσει τους χώρους που του έχουν παραχωρηθεί για την εκτέλεση της παρούσας.

2.22 Ο ανάδοχος υποχρεούται μετά τη λήξη της σύμβασης να αποζημιώσει την Π.Φ. Λέσχη για κάθε φθορά, καταστροφή ή απώλεια των παραδοθέντων εγκαταστάσεων και εξοπλισμού. Ο ανάδοχος δε δικαιούται, χωρίς να ειδοποιήσει την Π.Φ. Λέσχη και χωρίς την έγκρισή της, να απομακρύνει-καταστρέψει οποιοδήποτε αντικείμενο, εξάρτημα και εξοπλισμό που του έχει παραδοθεί από την Π.Φ. Λέσχη.

Το ύψος της σχετικής αποζημίωσης θα ορίζεται με απόφαση του Δ.Σ. της Π.Φ. Λέσχης, κατόπιν εισήγησης της Υπηρεσίας με βάση την αξία απόκτησης καινούργιου εξοπλισμού.

2.23 Ο ανάδοχος δε δύναται να προσλάβει συνέταιρο και ούτε να υποκατασταθεί από τρίτους ως προς τις υποχρεώσεις του, που απορρέουν από τη σύμβαση και δε δικαιούται να μεταβιβάσει ή να εκχωρήσει τη σύμβαση.

2.24 Η πληρωμή ηλεκτρικού ρεύματος, αερίου, τηλεφώνου, ύδρευσης, πετρελαίου θέρμανσης και κίνησης του μαγειρείου - εστιατορίου βαρύνουν τον ανάδοχο. Η πληρωμή των παγίων βαρύνει τον ανάδοχο κατά ποσοστό ανάλογο της κατανάλωσης.

2.25 Ο ανάδοχος οφείλει να ασφαλίζει το προσωπικό που χρησιμοποιεί για το συγκεκριμένο έργο. Ο ανάδοχος (εργοδότης για τους σε αυτόν εργαζόμενους) βαρύνεται με όλες τις εισφορές των Ταμείων κύριας και επικουρικής ασφάλισης και γενικά για κάθε υποχρέωσή του προς αυτούς ως εργοδότης. Το προσωπικό που θα απασχοληθεί στο έργο είναι αποκλειστικά προσωπικό του αναδόχου και δε συνδέεται με καμία εργασιακή σχέση με την Π.Φ. Λέσχη.

2.26 Το δικαίωμα της σίτισης των φοιτητών είναι προσωπικό και δε μεταβιβάζεται. Για το σκοπό αυτό, ο ανάδοχος μπορεί να εφαρμόσει οποιοδήποτε σύστημα ελέγχου κρίνει σωστό, υπό τον όρο ότι δε θα δημιουργείται υπερβολική καθυστέρηση στην εξυπηρέτηση των σιτιζομένων.

2.27 Μετά τη λήξη της σύμβασης για οποιονδήποτε λόγο ο ανάδοχος, υποχρεούται να αφαιρέσει άμεσα τις εγκαταστάσεις και συσκευές που του ανήκουν και να αποκαταστήσει με δικές του δαπάνες τυχόν ζημιές που προκάλεσε στους χώρους και στις εγκαταστάσεις της Π.Φ. Λέσχης. Ο ανάδοχος δε δικαιούται να ζητήσει καμία αποζημίωση για εργασίες που έχει εκτελέσει ή για την τοποθέτηση μονίμων εγκαταστάσεων που αποσκοπούσαν στην καλύτερη λειτουργία των χώρων εστίασης. Η παράδοση του χώρου, των εγκαταστάσεων και του εξοπλισμού της Π.Φ. Λέσχης θα γίνει σε επιτροπή που θα ορίσει η Π.Φ. Λέσχη με την υπογραφή πρωτοκόλλου παράδοσης και παραλαβής. Μετά την παρέλευση του χρόνου αυτού, η Π.Φ. Λέσχη δικαιούται να αφαιρέσει όλες τις εγκαταστάσεις του αναδόχου και να αποκαταστήσει το χώρο στην κατάσταση που ήταν πριν από την ανάθεση, η δε σχετική δαπάνη θα βαρύνει τον ανάδοχο.

2.28 Ειδικότερα, όσον αφορά τη διαδικασία παράδοσης παραλαβής ισχύουν τα ακόλουθα:

i. Η σχετική διαδικασία θα πρέπει να ολοκληρωθεί εντός 48 ωρών από τις σχετικές κοινοποιήσεις στον απερχόμενο και στο νέο ανάδοχο, σε ακριβή χρόνο που θα υποδείξει η υπηρεσία.

ii. Ο απερχόμενος ανάδοχος οφείλει πλην των λοιπών υποχρεώσεών του, να συνδράμει στη σχετική διαδικασία μεταβολής του καθεστώτος άδειας εγκατάστασης και λειτουργίας του χώρου. Άλλως θα καταπίπτει στο σύνολό της η εγγυητική επιστολή του καλής εκτέλεσης, χωρίς τη συνδρομή οποιασδήποτε άλλης προϋπόθεσης.

iii. Για κάθε μέρα που καθυστερεί να παραδώσει τις εγκαταστάσεις ο απελθών ανάδοχος ή αρνείται να τις παραλάβει ο νέος ανάδοχος, προβλέπεται πρόστιμο ίσο με την ημερήσια αποζημίωση του αναδόχου για καθένα χωριστά.

Άρθρο 3. Αποζημίωση αναδόχου

3.1 Ο προϋπολογισμός της παρούσας σύμβασης ανέρχεται στο ποσό τωνευρώ (...€) πλέον Φ.Π.Α. 24%, ήτοι ποσό ευρώ (...€) συμπεριλαμβανομένου Φ.Π.Α. Το ως άνω ποσό θα απομειούται με βάση τον πραγματικό χρόνο εκτέλεσης της παρούσας. Η πληρωμή γίνεται σε βάρος των πιστώσεων του τακτικού προϋπολογισμού της Π.Φ. Λέσχης.

3.2 Η ημερήσια αποζημίωση του αναδόχου κατά τη διάρκεια του διδακτικού έτους θα υπολογίζεται με βάση τον προβλεπόμενο αριθμό των δικαιούμενων δωρεάν σίτισης φοιτητών επί την αξία του ημερησίου σιτηρεσίου που σήμερα ανέρχεται στο ποσό των 1,80€ (πλέον Φ.Π.Α.) και αναπροσαρμόζεται με Υπουργική Απόφαση. Ήτοι, ο ανάδοχος υποχρεούται να παρέχει κατά τη διάρκεια του διδακτικού έτους (πλην διακοπών Χριστουγέννων και Πάσχα) σίτιση ημερησίως τουλάχιστον σε 6.250 φοιτητές με το σύστημα της αυτοεξυπηρέτησης (self service).

Κατά τους θερινούς μήνες υπολογίζεται με βάση τον αριθμό των φοιτητών του Τμήματος Δασολογίας και Φυσικού Περιβάλλοντος που πραγματοποιούν εκπαιδευτική άσκηση στα Πανεπιστημιακά Δάση Περτουλίου Τρικάλων και Ταξίαρχη Χαλκιδικής, ο αριθμός των οποίων ανέρχεται σε περίπου διακόσια άτομα το μήνα Ιούλιο και σε περίπου εκατό άτομα το μήνα Αύγουστο.

3.3 Για την εκτέλεση της παρούσας σύμβασης έχει γίνει δέσμευση ανάληψης υποχρέωσης με αρ. και καταχωρήθηκε με α/α στο Βιβλίο Εγκρίσεων και Εντολών Πληρωμής της Πανεπιστημιακής Φοιτητικής Λέσχης του Α.Π.Θ. (ΑΔΑ:).

Για το έτος 2018 η Π.Φ. Λέσχη του Α.Π.Θ. δεσμεύεται για την ανάληψη υποχρέωσης αντίστοιχης δαπάνης σύμφωνα με τις αποφάσεις με αριθ. πρωτ. 19175/05-02-2016/B2 (ΑΔΑ: 7ΨΛ04653ΠΣ-1ΨΖ) "Έγκριση ανάληψης υποχρέωσης για επόμενα οικονομικά έτη (ΚΑΕ2631) της Πανεπιστημιακής Φοιτητικής Λέσχης του Α.Π.Θ." και με αριθ.πρωτ. 83006/24-05-2016/B2 (ΑΔΑ: Ω8Ξ44653ΠΣ-ΑΧ5) "Έγκριση ανάληψης υποχρέωσης για επόμενα οικονομικά έτη (ΚΑΕ 2631) της Πανεπιστημιακής Φοιτητικής Λέσχης του Α.Π.Θ." του Υπουργού Παιδείας, Έρευνας και Θρησκευμάτων.

3.4 Το ως άνω ποσό δύναται να μειωθεί ή να αυξηθεί σύμφωνα με τις ανάγκες της υπηρεσίας και με βάση στο σχετικό προβλεπόμενο όρο, έως ποσοστού 20%. Στην περίπτωση της αύξησης προβλέπεται συμπληρωματικός προϋπολογισμός για τη σίτιση των φοιτητών Α.Π.Θ. κατά τη διετία 2017-2018 ποσού εξακοσίων δεκαοκτώ χιλιάδων επτακοσίων πενήντα ευρώ (618.750,00€) ανά έτος, ήτοι συνολικά ενός εκατομμυρίου διακοσίων τριάντα επτά χιλιάδων πεντακοσίων ευρώ (1.237.500€) πλέον Φ.Π.Α. ή συνολικά ενός εκατομμυρίου πεντακοσίων τριάντα τεσσάρων χιλιάδων πεντακοσίων ευρώ (1.534.500,00€), συμπεριλαμβανομένου Φ.Π.Α. 24%, σε βάρος του Κ.Α.Ε. 2631 του προϋπολογισμού της Π.Φ. Λέσχης οικονομικών ετών 2017 και 2018.

3.5 Η πληρωμή του αναδόχου θα γίνεται στο τέλος κάθε μήνα με χρηματικό ένταλμα που θα εκδίδεται στο όνομά του, μετά τη θεώρησή του από την αρμόδια υπηρεσία του Ελεγκτικού Συνεδρίου, βάσει των νόμιμων δικαιολογητικών (φορολογική και ασφαλιστική ενημερότητα, τιμολόγιο καθώς και πληρεξούσιο σε περίπτωση που δεν εμφανίζεται αυτοπροσώπως ο νόμιμος εκπρόσωπος και διαχειριστής του).

Γενικά, η πληρωμή θα γίνεται σύμφωνα με όσα ορίζονται στο άρθρο 35 του Κ.Π.Δ. (Π.Δ. 118/2007) και η μη έγκαιρη πληρωμή του αναδόχου δε δίνει κανένα δικαίωμα στον ανάδοχο της παύσης λειτουργίας του εστιατορίου.

Σε κάθε περίπτωση η ως άνω αμοιβή θα **οφείλεται** μόνο για όσα χρονικά διαστήματα παρασχεθούν οι σχετικές υπηρεσίες.

3.6 Τον ανάδοχο βαρύνουν κρατήσεις ως φόρος εισοδήματος με βάση τις διατάξεις της παρ.2 του αρθρ.64 του Ν. 4172/2013. Ο ανάδοχος επίσης βαρύνεται με παρακράτηση του προβλεπόμενου φόρου επί του καθαρού ποσού (προ Φ.Π.Α.) και με τις νόμιμες κρατήσεις οι οποίες έχουν ως εξής:

- 0,10%, η οποία υπολογίζεται επί της αξίας εκτός Φ.Π.Α. σε κάθε πληρωμή, σύμφωνα με τις διατάξεις του Ν. 4013/2011, όπως τροποποιήθηκε με το άρθρο 61 του Ν.4146/2013, για τις λειτουργικές ανάγκες της Ενιαίας Ανεξάρτητης Αρχής Δημοσίων Συμβάσεων.
- 3% χαρτόσημο επί του 0,10%
- 20% επί του χαρτοσήμου εισφοράς υπέρ ΟΓΑ

Η Π.Φ. Λέσχη θα χορηγήσει βεβαίωση στον ανάδοχο για την παρακράτηση του φόρου, προκειμένου να τη χρησιμοποιήσει κατά την ετήσια υποβολή της φορολογικής του δήλωσης στη Δ.Ο.Υ.

Άρθρο 4. Εγγύηση καλής εκτέλεσης

Για την καλή εκτέλεση της σύμβασης, ο ανάδοχος κατέθεσε την υπ' αριθ. εγγυητική επιστολή της Τράπεζας ύψους (.....€) αόριστης διάρκειας, η οποία θα παραμείνει στην Π.Φ. Λέσχη, καθ' όλη τη διάρκεια ισχύος της παρούσας σύμβασης και θα αποδοθεί στον ανάδοχο μετά τη λήξη της και εφόσον δε συνέτρεξε περίπτωση καταπτώσεως της κατά τους όρους της σύμβασης.

Άρθρο 5. Έκπτωση αναδόχου

Στον ανάδοχο που κηρύσσεται έκπτωτος επιβάλλονται αθροιστικά ή διαζευκτικά οι παρακάτω κυρώσεις:

(α) Η Πανεπιστημιακή Φοιτητική Λέσχη μπορεί να αναθέσει την εκτέλεση της σύμβασης στον επόμενο υποψήφιο ανάδοχο σύμφωνα με τα αποτελέσματα του διαγωνισμού. Στην περίπτωση αυτή η Π.Φ. Λέσχη δύναται να αξιώσει οποιαδήποτε νόμιμη αποζημίωση. Κάθε άμεση ή έμμεση προκαλούμενη ζημία της Π.Φ. Λέσχης ή το τυχόν διαφέρον που θα προκύψει, καταλογίζεται επίσης σε βάρος του έκπτωτου αναδόχου. Ο καταλογισμός αυτός θα γίνεται με βάση τις αρχές της καλής πίστης και των συναλλακτικών ηθών.

(β) Κατάπτωση, ολική ή μερική, της εγγύησης συμμετοχής ή καλής εκτέλεσης της σύμβασης κατά περίπτωση.

(γ) Προσωρινός ή οριστικός αποκλεισμός του αναδόχου από τις προμήθειες ή υπηρεσίες της Π.Φ. Λέσχης.

Άρθρο 6. Ειδικοί Όροι

6.1 Ο ανάδοχος δηλώνει ακόμα ότι έχει λάβει ακριβή και λεπτομερειακή γνώση του περιεχομένου της σύμβασης και της σχετικής διακήρυξης αριθ. 93/2016 η οποία αποτελεί αναπόσπαστο μέρος της παρούσας, ότι δέχεται όλα τα παραπάνω και αναλαμβάνει την εκτέλεση της συγκεκριμένης εργασίας υπό τους όρους που περιγράφονται στα άρθρα των ως άνω. Ο ανάδοχος δηλώνει και υπόσχεται ότι διαθέτει όλες τις απαραίτητες τεχνικές και οικονομικές προϋποθέσεις για την εμπρόθεσμη έναρξη και άρτια λειτουργία του μαγειρείου - εστιατορίου σύμφωνα με τους όρους της παρούσας σύμβασης.

6.2 Ο ανάδοχος δηλώνει ρητά ότι αναλαμβάνει εξ ολοκλήρου όλες τις υποχρεώσεις που απορρέουν από τη σύμβαση. Φέρει δε εις ολόκληρον αλληλεγγύως και απεριορίστως την ευθύνη για την επίτευξη του συμβατικού σκοπού μετά των παρεπόμενων αυτού υποχρεώσεων. Κατά τον αυτό τρόπο εγγυάται την εκτέλεση του υπό ανάθεση έργου, σύμφωνα με τους όρους της σύμβασης και επιβαρύνεται με τις ενδεχόμενες κυρώσεις ή εκπτώσεις.

6.3 Ο ανάδοχος δηλώνει ότι παραιτείται των δικαιωμάτων του εκ των άρθρων 178 και 179 και του άρθρου 388 του Α.Κ., καθόσον στην προκειμένη σύμβαση δεν υπάρχουν οι προβλεπόμενες περιπτώσεις κατά τα άρθρα αυτά.

6.4 Επίσης δηλώνεται ότι ο ανάδοχος δε δικαιούται να υποκαταστήσει άλλον στην εκτέλεση του έργου.

6.5 Οι από την παρούσα σύμβαση κάθε φύσεως απαιτήσεις του αναδόχου κατά της Π.Φ. Λέσχης του Α.Π.Θ. είναι ανεκχώρητες.

6.6 Ενδεχόμενες σχετικά με τη σύμβαση διαφορές επιλύονται σύμφωνα με τις αρχές της καλής πίστης και των συναλλακτικών ηθών, πάντα υπό το πρίσμα της προστασίας του δημοσίου συμφέροντος. Σε περίπτωση αδυναμίας εξεύρεσης κοινά αποδεκτής λύσης, αποκλειστικά αρμόδια είναι τα Ελληνικά Δικαστήρια και δη αυτά της Θεσσαλονίκης.

6.7 Ρητώς συμφωνείται ότι η τυχόν μη άσκηση εκ μέρους της Π.Φ. Λέσχης δικαιωμάτων της από την παρούσα δεν υποδηλώνει παραίτησή της εξ αυτών, εκτός αν υπάρξει σχετική έγγραφη συμφωνία.

6.8 Ο ανάδοχος δηλώνει ανεπιφύλακτα ότι αποδέχεται όλα τα παραπάνω και αναλαμβάνει την εκτέλεση του έργου αυτού, αναγνωρίζοντας ότι όλοι οι όροι της παρούσας είναι κύριοι και βασικοί.

6.9 Κατά τα λοιπά, τα συμβαλλόμενα μέρη αναφέρονται στην υπ' αριθ. 93/2016 διακήρυξη της Π.Φ. Λέσχης, και την από προσφορά του αναδόχου μετά του συνημμένου σ' αυτήν προτεινόμενου προγράμματος σίτισης οκτώ εβδομάδων.

Σε πίστωση των ανωτέρω συντάχθηκε η παρούσα, η οποία, αφού διαβάστηκε και βεβαιώθηκε και από τα δύο συμβαλλόμενα μέρη, υπογράφεται ως ακολούθως.

ΟΙ ΣΥΜΒΑΛΛΟΜΕΝΟΙ

Ο ΑΝΑΔΟΧΟΣ

Ο ΠΡΟΕΔΡΟΣ ΤΟΥ Δ.Σ.

ΤΗΣ Π.Φ. ΛΕΣΧΗΣ

**ΠΑΡΑΡΤΗΜΑ Στ'
ΚΑΤΑΛΟΓΟΣ ΕΞΟΠΛΙΣΜΟΥ ΤΗΣ Π.Φ. ΛΕΣΧΗΣ**

ΕΞΟΠΛΙΣΜΟΣ Π.Φ. Λέσχης σε χρήση			
1.	ΤΣΙΛΕΡ IRINOX	ΤΕΜ.	4
2.	ΚΑΖΑΝΙΑ ΗΛΕΚΤΡΙΚΑ FIREX	ΤΕΜ.	2
3.	ΧΑΝΤΡΕΣ ΗΛΕΚΤΡΙΚΕΣ FIREX	ΤΕΜ.	3
4.	ΚΟΥΖΙΝΕΣ ΗΛΕΚΤΡΙΚΕΣ ΒΕΤΟΣ	ΤΕΜ.	2
5.	ΗΛΕΚΤΡΙΚΟΙ ΦΟΥΡΝΟΙ JUNO	ΤΕΜ.	3
6.	ΗΛΕΚΤΡΙΚΟΙ ΦΟΥΡΝΟΙ FOINOX	ΤΕΜ.	6
7.	ΠΛΥΝΤΗΡΙΑ ΣΚΕΥΩΝ GRANULDISK	ΤΕΜ.	2
8.	ΜΗΧΑΝΗΜΑ ΠΟΛΤΟΠΟΙΗΣΗΣ ROBOQBO	ΤΕΜ.	1
9.	ΜΗΧΑΝΗΜΑ ΚΟΠΗΣ DITO SAMA	ΤΕΜ.	1
10.	ΜΗΧΑΝΗΜΑ ΚΟΠΗΣ ROBOT COUPE	ΤΕΜ.	1
11.	ΠΛΥΝΤΗΡΙΟ ΛΑΧΑΝΙΚΩΝ NILMA ATIR	ΤΕΜ.	1
12.	ΣΚΟΥΠΙΔΟΦΑΓΟΙ	ΤΕΜ.	3
13.	ΙΜΑΝΤΕΣ ΣΥΛΛΟΓΗΣ ΔΙΣΚΩΝ	ΤΕΜ.	3
14.	ΑΠΟΣΤΕΙΡΩΤΕΣ ΜΑΧΑΙΡΙΩΝ	ΤΕΜ.	2
15.	ΚΟΦΤΗΣ ΚΟΠΗΣ ΚΑΤΕΨΥΓΜΕΝΟΥ ΚΡΕΑΤΟΣ	ΤΕΜ.	1
16.	ΙΜΑΝΤΑΣ ΜΕΤΑΦΟΡΑΣ ΚΡΕΑΤΟΣ ΑΠΟ ΚΟΦΤΗ	ΤΕΜ.	1
17.	ΜΗΧΑΝΗΜΑ ΠΑΡΑΣΚΕΥΗΣ ΚΙΜΑ	ΤΕΜ.	1
18.	ΜΗΧΑΝΗΜΑ ΑΝΑΜΕΙΞΗΣ ΚΙΜΑ	ΤΕΜ.	1
19.	ΓΕΡΑΝΟΙ ΑΝΥΨΩΣΗΣ ΚΑΔΩΝ ΚΙΜΑ	ΤΕΜ.	2
20.	ΜΗΧΑΝΗ ΚΙΜΑ GANDY	ΤΕΜ.	1
21.	ΠΛΥΝΤΗΡΙΑ ΠΙΑΤΩΝ ΔΙΣΚΩΝ ELECTROLUX	ΤΕΜ.	2
22.	ΜΙΞΕΡ ΤΕΚΝΟ STAMAP	ΤΕΜ.	1
23.	ΜΙΞΕΡ	ΤΕΜ.	1
24.	ΜΗΧΑΝΕΣ ΑΠΟΦΛΟΙΩΣΗΣ ΠΑΤΑΤΑΣ	ΤΕΜ.	2
25.	ΓΡΑΜΜΗ ΚΑΘΑΡΙΣΜΟΥ ΒΟΛΒΩΝ NILMA/PIONEER	ΤΕΜ.	1
26.	ΑΠΟΦΛΟΙΩΤΗΣ ΣΚΟΡΔΩΝ NILMA BOXER	ΤΕΜ.	1
27.	ΑΠΟΦΛΟΙΩΤΗΣ ΚΡΕΜΜΥΔΙΩΝ NILMA MAXIM	ΤΕΜ.	1
28.	ΗΛΕΚΤΡΟΚΙΝΗΤΟ ΠΕΡΟΝΟΦΟΡΟ ΑΝΥΨΩΤΙΚΟ ARMAN	ΤΕΜ.	1
29.	ΧΕΙΡΟΚΙΝΗΤΑ ΠΑΛΕΤΟΦΟΡΑ TRANSLIFT	ΤΕΜ.	2
30.	ΖΥΓΑΡΙΑ ΣΤΑΘΕΡΗ LESTO	ΤΕΜ.	1
31.	ΖΥΓΑΡΙΑ ΗΛΕΚΤΡΟΝΙΚΗ CAS	ΤΕΜ.	1
32.	ΚΥΛΙΟΜΕΝΟΙ ΙΜΑΝΤΕΣ ΔΙΑΝΟΜΗΣ ΦΑΓΗΤΟΥ	ΤΕΜ.	6
33.	ΜΗΧΑΝΗΜΑ ΚΟΠΗΣ ΨΩΜΙΟΥ HOBART	ΤΕΜ.	1
34.	ΜΗΧΑΝΗΜΑ ΜΕΡΙΔΟΠΟΙΗΣΗΣ ΜΠΙΦΤΕΚΙΩΝ	ΤΕΜ.	1

<u>ΕΞΟΠΛΙΣΜΟΣ Π.Φ. Λέσχης σε χρήση</u>			
35.	ΑΦΑΛΑΤΩΤΗΣ ΝΕΡΟΥ	ΤΕΜ.	1
36.	ΘΕΡΜΟΘΑΛΑΜΟΙ RIEBER	ΤΕΜ.	4
37.	ΠΛΥΝΤΗΡΙΑ ΡΟΥΧΩΝ	ΤΕΜ.	3
38.	ΣΤΕΓΝΩΤΗΡΙΟ	ΤΕΜ.	1
39.	ΒΡΑΣΤΗΡΑΣ ΖΥΜΑΡΙΚΩΝ ΗΛΕΚΤΡΙΚΟΣ FIREX	ΤΕΜ.	1
40.	ΜΠΡΕΖΙΕΡΑ ΚΡΕΑΤΟΣ ΗΛΕΚΤΡΙΚΗ FIREX	ΤΕΜ.	2
41.	ΤΗΓΑΝΙΑ ΗΛΕΚΤΡΙΚΑ	ΤΕΜ.	2
42.	ΣΧΑΡΕΣ ΗΛΕΚΤΡΙΚΕΣ ΒΕΤΟΣ	ΤΕΜ.	2
43.	ΜΠΕΝ ΜΑΡΙ ΒΕΤΟΣ	ΤΕΜ.	2
44.	ΦΡΙΤΕΖΕΣ ΔΙΠΛΕΣ ΜΙΚΡΕΣ	ΤΕΜ.	2
45.	ΦΡΙΤΕΖΑ ΔΙΠΛΗ ΜΕΓΑΛΗ NILMA	ΤΕΜ.	1
46.	ΠΕΡΙΣΤΡΕΦΟΜΕΝΕΣ ΗΛΕΚΤΡΙΚΕΣ ΦΡΙΤΕΖΕΣ	ΤΕΜ.	2
47.	ΑΝΤΛΙΑ ΜΕΤΑΓΓΙΣΗΣ ΥΓΡΩΝ	ΤΕΜ.	1
48.	ΜΙΞΕΡ ΤΡΟΧΗΛΑΤΟ ΠΟΥΡΕ DITO SAMA	ΤΕΜ.	1
49.	ΘΕΡΜΟΜΠΟΞ	ΤΕΜ.	10
50.	ΠΛΥΝΤΗΡΙΟ ΠΙΑΤΩΝ ΔΙΣΚΩΝ ELFCAMO	ΤΕΜ.	1
51.	ΧΥΤΡΕΣ ΗΛΕΚΤΡΙΚΕΣ FIREX	ΤΕΜ.	3
<u>ΕΞΟΠΛΙΣΜΟΣ Π.Φ. Λέσχης προς εγκατάσταση</u>			
1.	ΜΗΧΑΝΗΜΑ ΚΟΠΗΣ ΦΥΛΛΩΔΩΝ NILMA STRIPPER	ΤΕΜ.	1
2.	ΜΗΧΑΝΗΜΑ ΚΟΠΗΣ ΤΟΜΑΤΑΣ KRONENTONAS	ΤΕΜ.	1
3.	ΣΥΓΚΡΟΤΗΜΑ ΣΤΕΓΝΩΤΗΡΙΟΥ NILMA IDROVER 50	ΤΕΜ.	2
4.	ΜΗΧΑΝΗΜΑ ΠΑΝΑΡΙΣΜΑΤΟΣ NILMA BREAD 2000	ΤΕΜ.	1
5.	ΠΛΥΝΤΗΡΙΑ ΣΚΕΥΩΝ ELECTROLUX	ΤΕΜ.	2
6.	ΠΛΥΝΤΗΡΙΟ ΠΙΑΤΩΝ ΔΙΣΚΩΝ ELECTROLUX	ΤΕΜ.	1
7.	ΜΠΕΝ ΜΑΡΙ ELECTROLUX	ΤΕΜ.	2
8.	ΜΠΕΝ ΜΑΡΙ ΨΥΚΤΙΚΟ ELECTROLUX	ΤΕΜ.	1
9.	ΤΡΟΧΗΛΑΤΟΣ ΑΝΑΔΕΥΤΗΡΑΣ DITOSAMA	ΤΕΜ.	1
10.	ΑΠΟΣΤΕΙΡΩΤΗΣ ΜΑΧΑΙΡΙΩΝ	ΤΕΜ.	4
11.	ΨΥΚΤΙΚΟΣ ΘΑΛΑΜΟΣ	ΤΕΜ.	1
12.	ΓΕΡΑΝΑΚΙ DITO	ΤΕΜ.	1

ΠΑΡΑΡΤΗΜΑ Ζ΄
ΚΑΤΟΨΕΙΣ Π.Φ. ΛΕΣΧΗΣ



ΣΩΛΗΝΟΣΗ ΠΡΟΣ ΑΝΤΛΗΤΙΚΟ ΣΥΓΚΡΟΤΗΜΑ

Ανεγνωστής τοποθετημένος κάτω από το πατάρι

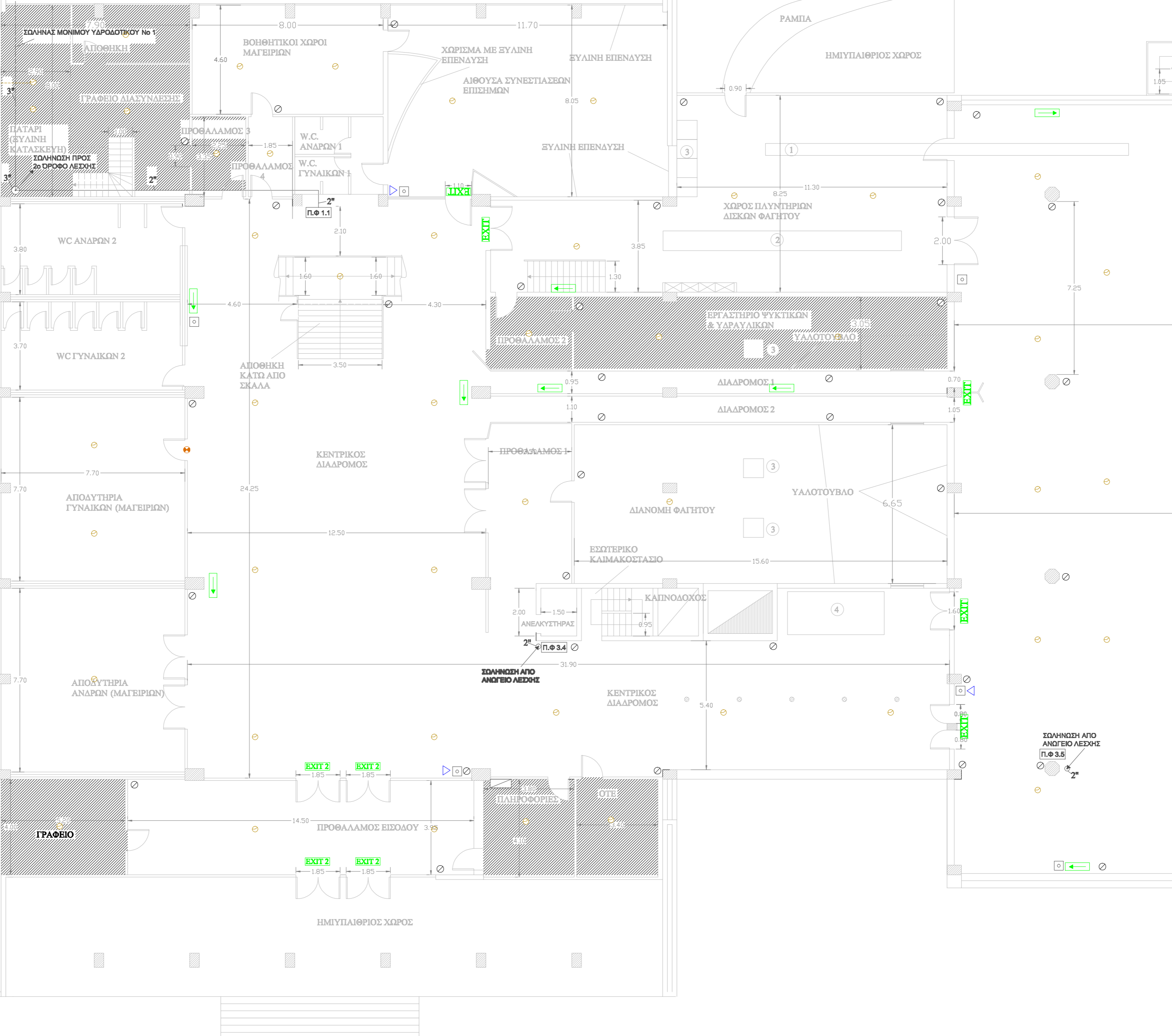

ΣΩΛΗΝΟΣΗ ΑΠΟ ΑΝΩΓΕΙΟ ΛΕΣΧΗΣ
Π.Φ 3.5
2"

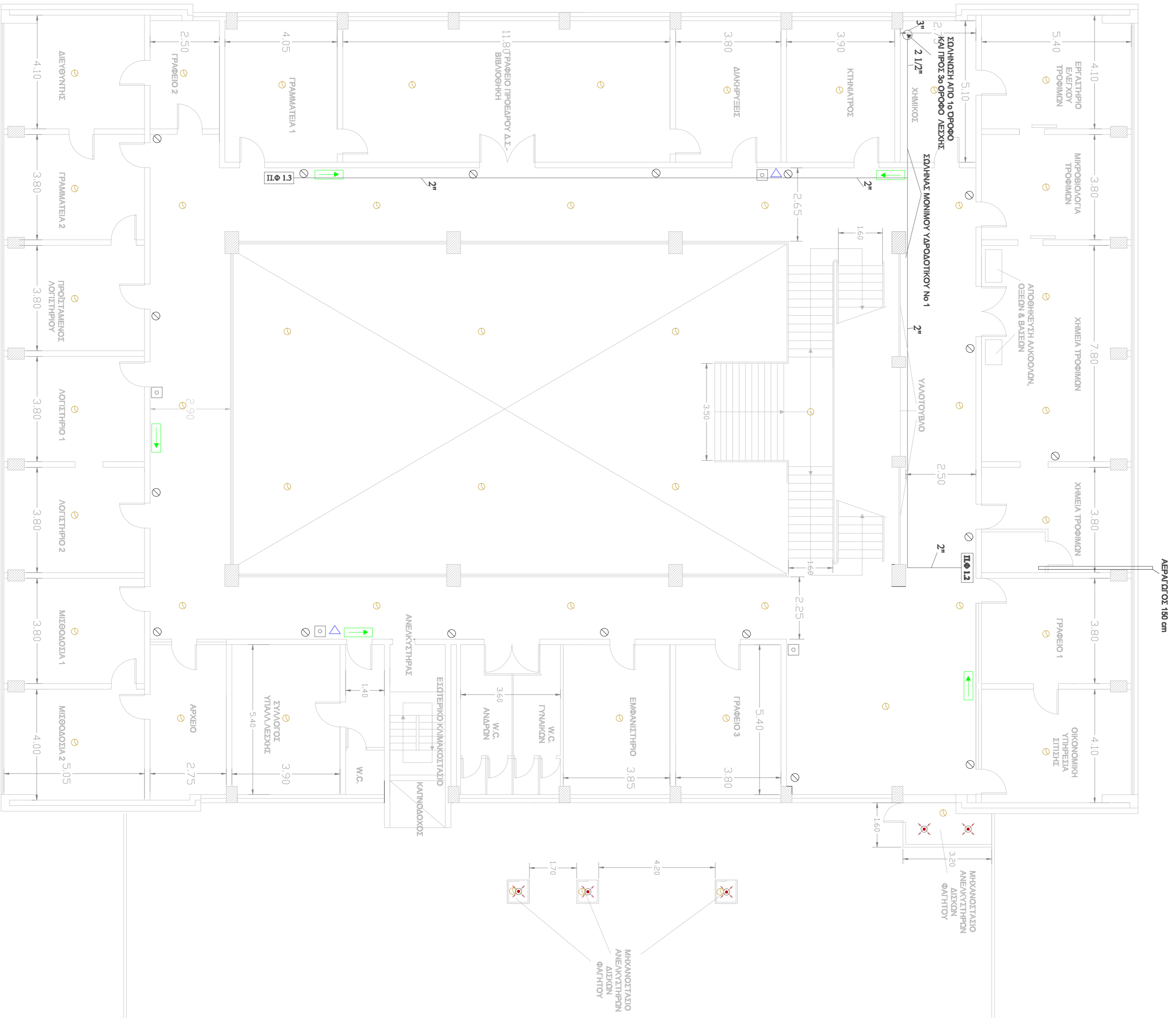

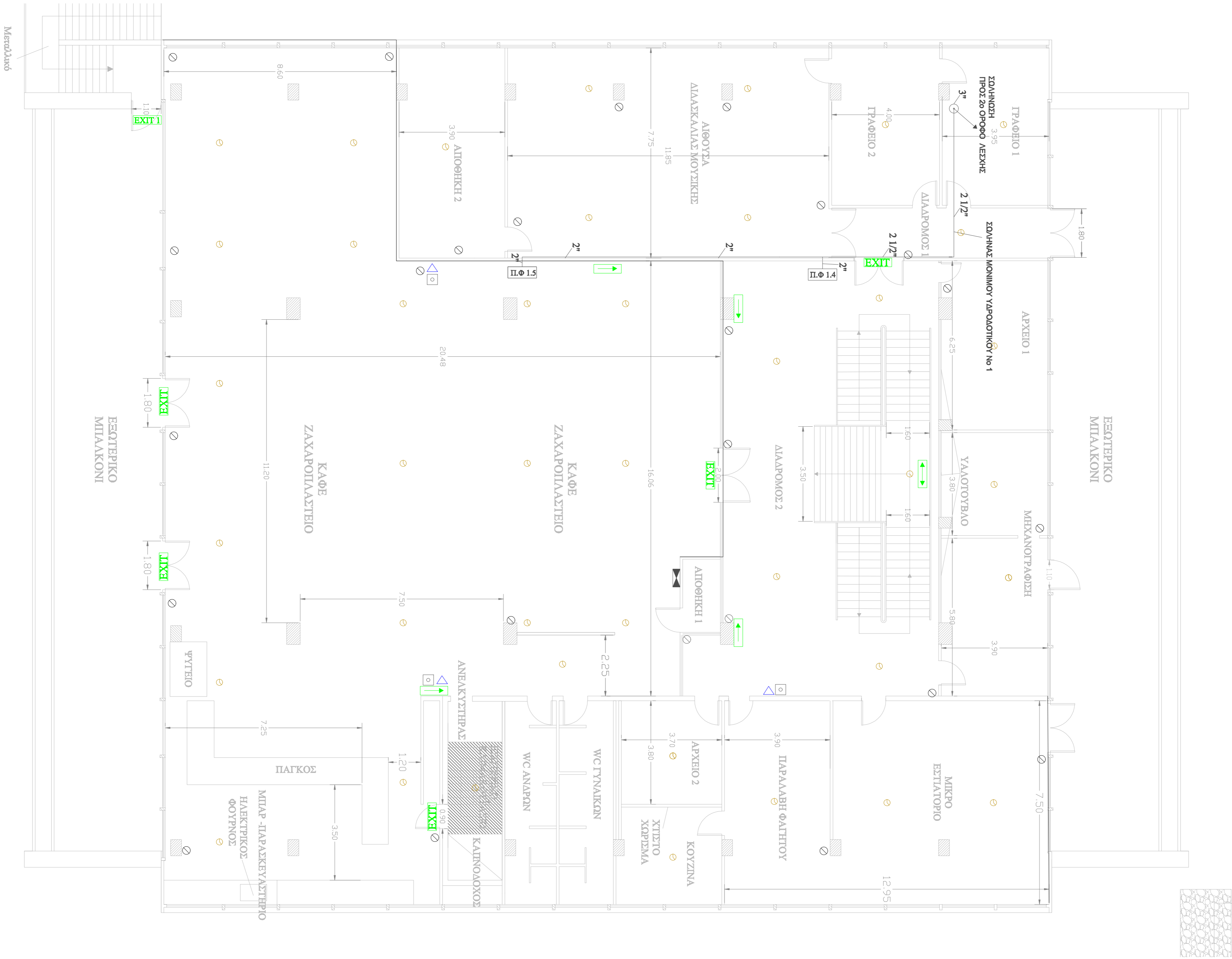



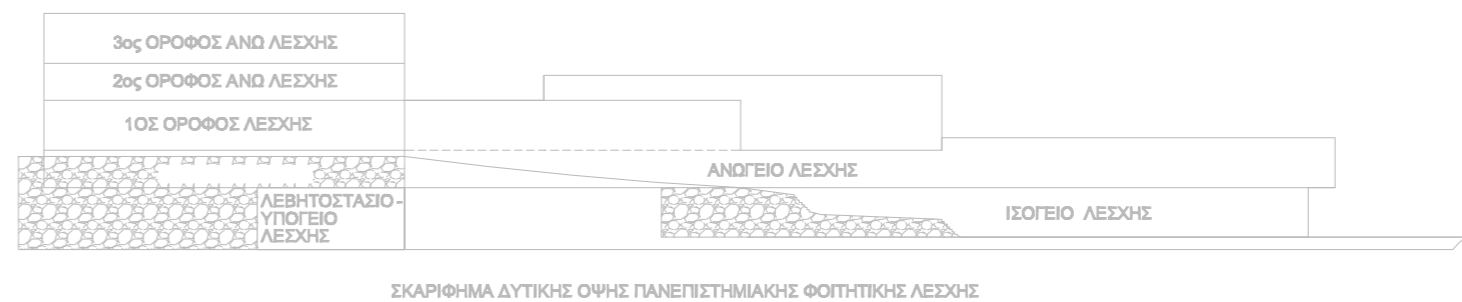
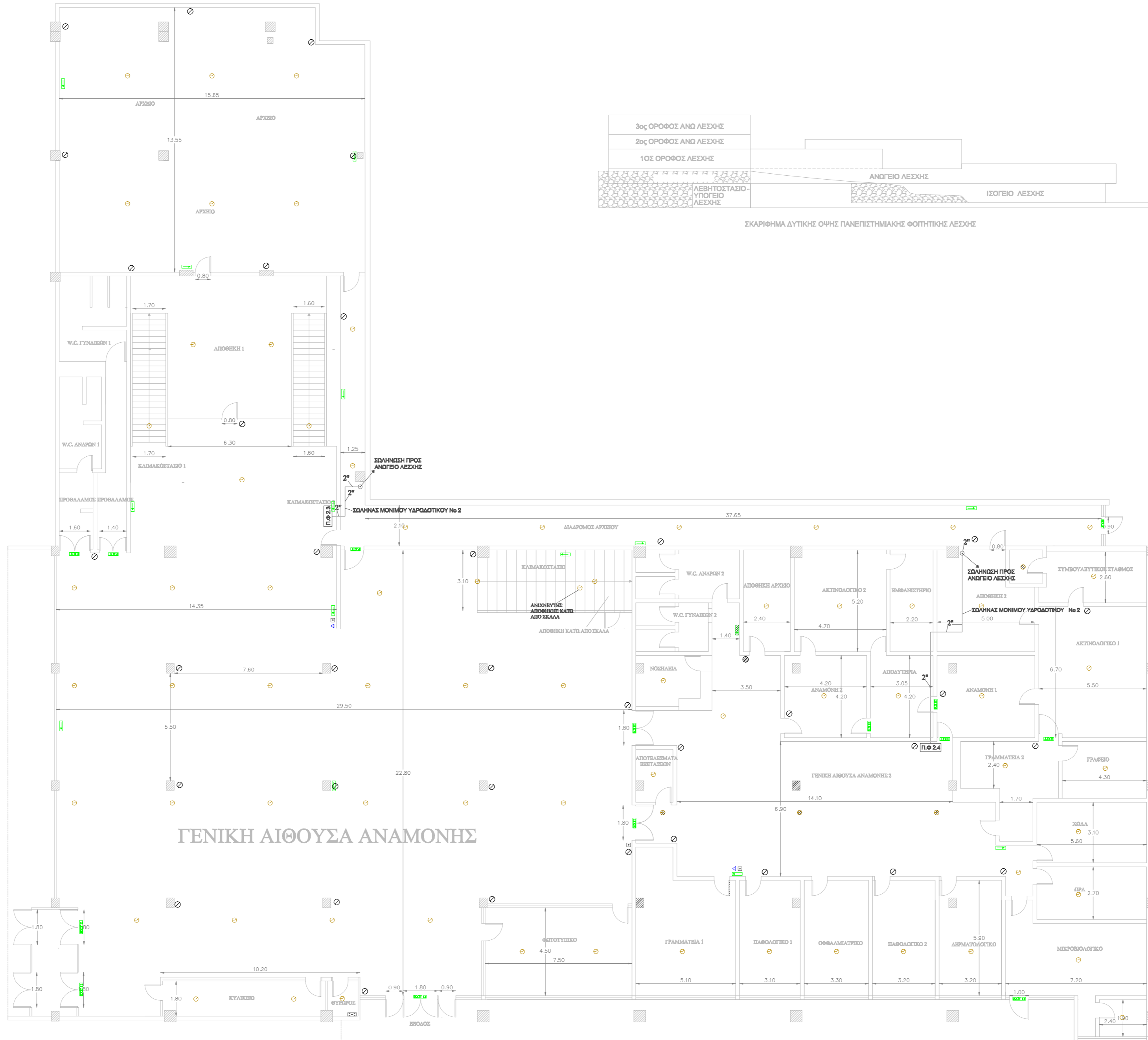

ΓΕΝΙΚΗ ΑΙΘΟΥΣΑ ΑΝΑΜΟΝΗΣ

